EL DIARIO PALENTINO

N.º 10.793 — REFUNDIDO — Fundado en 1882 y 1890

(Depósito Legal: P-2-1958) Razon Social: «El Diario Palentino-El Dia de Palencia, S. L.». Mayor, 99. (Franqueo Concertado)

EL DIA DE PALENCIA

Director: JOSE LUIS ALONSO ALMODOVAR

(Oficinas, (Tfno. 722690). Redacción, (Tfno. 723942). Administracion (Teléfono 722333 Mayor, 99 Apartado de Correos, 17

JUEVES 1 JULIO 1976

EDICION MADRUGADA

10 PESETAS

El clamor del AGRO

QUINCE MIL MANIFESTANTES

Protesta del campo palentino

Los labradores y ganaderos desfilaron, sin incidentes, por las calles de nuestra capital

¡Arriba el campo!

Los hombres de nuestros pueblos, de nuevo en pie

Por JOSE LUIS ALONSO ALMODOVAR

¡Por fin ha sonado, fuerte, clara y serena, en la vieja Calle Mayor de Palencia, la voz del campo! Más de quince mil personas —hombres y mujeres de toda nuestra provincia— acudieron en la calurosa mañana de este último día de junio a la gran concentración campesina, de agricultores y ganaderos, convocada para hacer llegar a la Administración y a la opinión pública española el desgarrado grito del agro castellano, en situación verdaderamente angustiosa tras la catastrófica sequía de la primavera, que ha venido a agravar y dar carácter de urgencia a una realidad tan sombría y dramática en nuestros pueblos que exige soluciones inmediatas y contundentes. Año tras año, día tras día, el hombre del campo palentino y castellano ha estado soportando en silencio, con austeridad y resignación, una discriminación irritante, que mantenía casi congelados los precios de sus productos mientras a su alrededor veía elevarse en carrera vertiginosa todos los demás bienes y servicios, multiplicándosele los costes de producción, en tanto sus ingresos permanecían practicamente inmovilizados y su renta iba en franco retroceso. La consecuencia de esta progresiva ruina y descapitalización del campo era el abandono masivo de sus hombres, empujados a la emigración para liberarse de unas condiciones de vida penosas, fruto del subdesarrollo.

Constantemente, a lo largo de los últimos lustros, se abría más aún el enorme abismo que separaba los niveles de renta y de confort entre los hombres del campo y de las ciudades, al concentrarse en grandes centros urbanos, artificialmente fomentados, la mayoría de la población. De ese modo ha ido cundiendo en nuestros pueblos el desengaño, el escepticismo y la desesperanza, ante el triste abandono en que la Administración les mantenía, al tiempo que quedaban cada día más rezagados del progreso material del país. Un progreso y un desarrollo, digámoslo alto de una vez por todas, que ha podido hacerse en la pasada década sobre el esfuerzo y el sacrificio del campo, víctima en su propia carne y su propia sangre de la política de precios injustos y disposiciones discriminadoras que le están sumergiendo en el atraso y la pobreza. Esta situación no puede, NO DEBE, continuar ni un sólo día más. El campo tiene derecho a reclamar el puesto que le corresponde en la vanguardia del desarrollo patrio, al que ha contribuido siempre de forma tan generosa y destacada. No piden una limosna ni una caridad los hombres y mujeres de nuestros pueblos que reclaman justicia para el agro. Exigen simplemente participar en el progreso económico de la nación, que se hace a sus espaldas y, frecuentemente, a su costa.

Por ello, cuando esta mañana presenciaba el masivo y admirable desfile de los hombres de nuestros campos y nuestros pueblos por la Calle Mayor, con la sobriedad y templanza que siempre les caracteriza, sentí una profunda emoción, por comprobar que las tradicionales y entrañables virtudes de la raza castellana no se han perdido. Que, como en tantas ocasiones históricas, los hombres del campo estaban allí, de nuevo EN PIE, en legítima defensa de sus aspiraciones, ignoradas y olvidadas por todos durante demasiado tiempo. Ya es hora de hacer justicia al campo, sin más dilaciones. Sobran las palabras y las promesas, que ya recibieron antes a raudales, y hacen falta, sin excusa ni demora, HECHOS. El grito de nuestros pueblos ha sonado claro y firme, con la serenidad y la hombría de nuestras gentes. Hombres y mujeres acostumbrados al trabajo, al esfuerzo y, muchas veces, a las privaciones. Su llamada no puede ser desoída otra vez. Defraudar de nuevo al campo sería un crimen, no solamente contra esos hombres sino también contra todo el sistema económico del país, artificial e injusto si quiere montar el progreso de otros sectores sobre la depresión y la miseria de las clases campesinas. La hora del campo, de sus hombres y de sus pueblos, ha de sonar con fuerza en todas las esferas administrativas españolas, para que se preste sin reservas la inmediata atención que sus gravísimos problemas requieren. Esa ordenada y ejemplar manifestación de la mañana debe ser sólo el primer paso hacia el objetivo final de conseguir que el agro castellano y palentino vuelva a ocupar el lugar que por equidad le corresponde en el desarrollo nacional. Con el magnífico espíritu de solidaridad que ha presidido la concentración pueden alcanzarse las metas más anheladas. Que nadie deserte en esta hora, que nadie, por timidez ni comodidad, rehuya ocupar el sitio que se le asigne. Unidos y firmes en esta gran empresa común, los hombres y mujeres de nuestros pueblos, que todavía conservan los mejores aromas de lo auténtico, verán satisfechas sus justas aspiraciones. Cuando, como esta mañana, todos gritemos muy fuerte y muy alto ¡ARRIBA EL CAMPO!

Ocho han sido las peticiones contenidas en el escrito, que los agricultores entregaron al gobernador civil. Es, a nuestro juicio, la última la que "imprime carácter", o por decirlo de otra forma más clara, la que mejor define el talante y el sesgo de la manifestación campesina por las calles de Palencia en esta última mañana de junio.

Cuando a través del servicio de altavoces llegaban a las gentes congregadas en las inmediacioens del Gobierno Civil las peticiones que el presidente de la C.O.S.A., iba formulando, a nuestro lado un grupo de labradores las comentaba al paso:

—Están bien, pero un poco "flojas". Ya estamos hartos de pedir las cosas con tanta educación. Habría que echar más...

Cuando Paredes Barrigón leyó la octava, dijeron:

—Eso está mejor, mucho mejor. ¡Por ahí, por ahí!

Sumaron ardorosamente los suyos a los muchos aplausos y gritos, que rubricaron las palabras finales del presidente de la C.O.S.A. Por eso queremos fijarnos particularmente en esta última petición. En ella los labradores avisan y el Gobierno cometería una grave equivocación, si pensara que todo esto no ha sido más que un desahogo de gentes de bien, que continúan siendo incondicionales y que sus clamores y peticiones pueden impunemente "ser archivadas" esperando tiempos mejores...

Valgan como preámbulo estas palabras y vayamos ahora a la información.

EL CAMPO HA RESPONDIDO

Digámoslo pronto: las gentes del campo han respondido masivamente a la convocatoria de la Cámara Oficial Sindical Agraria. Incluso han superado todos los cálculos previstos. Con algunos labradores hemos cambiado impresiones y nos dijeron:

—En el pueblo no ha quedado nadie. Hemos venido todos.

¿Cuántas personas? Consideramos la manifestación harto seria como para minimizarla con estadísticas. Digamos que el campo ha respondido rotundamente. ¿Más de 15.000 personas? Sobre las 10'30 de la mañana comenzaron a llegar al Salón los primeros grupos; venían con sus pancartas, con sus decepciones y, pese a todo, todavía con esperanzas. La organización, perfecta. Sobre las 11'30 el Salón se encontraba materialmente "ocupado" por las labradores. A las 12 resultaba imposible abrirse ya paso. Comenzaban a oirse los primeros gritos, impacientes ya en las gargantas de los más jóvenes. Las pancartas se iban desplegando; algunas arrancaron ensordecedores aplausos, como aquella que proclamaba: «Oportunidad: Se cambian 100 hectáreas de tierra de labor por panadería. Razón, en cualquier pueblo palentino"...

A las 12'15, conforme al programa previsto, se ponía en marcha la impresionante columna humana; al frente, el presidente de la Cámara, don José Paredes Barrigón; con él,los presidentes de las Uniones de Empresarios y de Trabajadores del Campo, don Antonio Sendino Herrero y don Julián Villumbrales Guerra; el secretario de la COSA, don José María Morrondo y los demás miembros del Comité Ejecutivo de la Cámara.

Los manifestantes entraron en la

(Continúa en tercera página)

Un 4,58 por ciento subió el coste de la vida en mayo

Madrid, 30. (Cifra). — Según datos provisionales elaborados por el Instituto N. de Estadística, pendientes de examen por las Comisiones Provinciales del Coste de la Vida, el índice general de la vida, para el conjunto nacional, ha experimentado en el mes de mayo de 1976, un aumento del 4,58 por ciento.

La variación del índice general supone, para el total del período de los cinco meses transcurridos del año 1976, un aumento del 11,72 por 100.

Comparando con los datos de hace un año, la variación del índice general en los doce meses anteriores hasta mayo de 1975, fue del 17,26 por ciento, mientras que en igual período de los últimos doce meses hasta mayo de 1976, el aumento del índice general representa 20,01 puntos, de los que 3,30 corresponden a la especial incidencia del pan y 16,71 al conjunto de todos

Impresionante aspecto de la Calle Mayor; los que abrían la marcha «contestataria» estaban ya cerca del Gobierno y todavía seguían saliendo los manifestantes del Salón. Palencia fue un auténtico clamor campesino. (Foto LUIS)

La Reina asiste a un culto adventista

MADRID. — S. M. la Reina Doña Sofía asiste como alumna del Departamento de Humanidades Contemporáneas de la Universidad Autónoma, a un culto de la Iglesia Adventista, como clase práctica dentro de «Los seminarios doctrinales».—(Foto Europa Press)

En la Sección Primera del Consejo Nacional

Debates sobre la reforma constitucional

El informe de la ponencia fue aceptado como base de trabajo

Madrid, 30. (Cifra). — La necesidad de entrar en un examen del proyecto de ley de reforma de las Cortes, artículo por artículo y de que en el mismo se regulen las relaciones entre las dos Cámaras, las de éstas con el Gobierno y las normas electorales, han sido puestas de manifiesto por la mayor parte de los consejeros nacionales que han intervenido en la primera parte del debate sobre el citado proyecto de ley.

El presidente de la Sección Primera del Consejo Nacional, Jesús Fueyo Alvarez, advirtió al comienzo de la sesión que en primer término habría una deliberación sobre el conjunto del informe de la ponencia con vistas a su posible toma en consideración como base de trabajo.

Intervino en primer lugar el consejero nacional por Lugo, Antonio Pedrosa Latas, quien señaló en primer término que no encuentra motivo para aplaudir el nuevo informe, al que calificó de profuso, elusivo y cautelar. Añadió que el retorno del proyecto a la Sección Primera giraba alrededor de dos puntos, uno coincidente con el informe anterior, el bicamaralismo, y otro, discrepante, que es el mantenimiento a ultranza y por omisión, de los cuarenta consejeros cuasi vitalicios.

El señor Pedrosa Latas propuso la supresión de este grupo diciendo que la dinámica política es incompatible con la permanencia en los escaños sin que esto sea voluntad del Rey ni del pueblo y que los cuarenta no deben quedar al margen de las próximas luchas electorales.

A continuación, el señor Pedrosa Latas propuso los siguientes puntos: Derecho de voto a los 18 años; supresión del grupo de los cuarenta; acceso al Senado de cincuenta de sus miembros elegidos por sufragio universal entre los candidatos propuestos por las asociaciones políticas; igual duración de mandato para senadores y diputados; sometimiento de todos al mismo régimen de incompatibilidades; elección del presidente del Senado por votación; desconcentración de competencias del presidente de las Cortes, y designación de éste por el Rey; facultades del Rey para disolver las Cámaras y establecimiento por ley de las normas para las próximas elecciones.

Por último, pidió que en el informe se hiciese solemne declaración de que la soberanía nacional que personifica el Rey reside en el pueblo español, que se fije la responsabilidad del Gobierno ante las Cortes y que éstas tengan potestades fiscalizadoras sobre todos los actos de la Administración.

El señor Ruiz Jarabo, consejero de los cuarenta, afirmó que el informe de la ponencia señala con certera visión los puntos débiles del proyecto, pero que casi en ningún caso, ofrece soluciones.

El señor Fernández de la Mora, de los cuarenta, calificó al informe de la ponencia de ambiguo, cautelar, formalista, elusivo y equívoco.

Tras analizar algunas de las lagunas que, según él, contiene el informe y decir, entre otras cosas, que cree hay contradicción entre alguno de los principios fundamentales y el texto del proyecto, manifestó que el concepto de Movimiento Nacional que da la ponencia en su informe no es satisfactorio; que el tema de la Organización Sindical queda intacto, lo que supone la liqui-

(Continúa en sexta página)

Presidente electo

LISBOA. — El presidente electo portugués, general Antonio Ramalho Eanes, durante su primera conferencia de prensa en Lisboa, después de haber obtenido el 61 por ciento de votos en los comicios. (Telefoto AP - Europa Press)

M.C.D.2022

PALENCIA AL DIA

Manifestación campesina

La manifestación campesina, celebrada ayer mediodía, ha constituído la nota descollante de la actualidad palentina. Nota plena, por cuanto la dio la provincia y la capital, aunadas en una tarea común; el interes agrario-ganadero, que tanto importa a todos los palentinos, sin distinción, potenciar. Si la riqueza fundamental de nuestra provincia ha sido la agricultura, muy en primer lugar y la ganadería, completándola, revalidar aquélla será, por consecuencia, beneficiar la propia economía palentina.

Los agricultores y ganaderos, llegados de todos los puntos de la provincia, sumando una multitud ingente, desfilaron por la calle Mayor, en nutridas filas, con expresivas pancartas, que eran como hitos, o como antenas por donde el grito del campesino se condensaba y se clavaba en los ojos y en las conciencias.

Muchos problemas, muchas indiferencias para ellos, muchas necesidades y muchas peticiones, totalmente justas, fueron enarboladas en esta manifestación pacífica y recia, al mismo tiempo, que, repetimos, ha puesto la nota dominante en el concierto público provincial y como un eco, que debe ser también rotundo, en el nacional.

Y con los agricultores y ganaderos palentinos, debe estar, y estuvo, una vez más, la simpatía y apoyo de sus paisanos, que quieren para la provincia, lo que quiere decir para España, una agricultura y ganadería palentinas fuertes, por las que todos abogamos.

La festividad de San Pedro se deslizó muy calurosa. No importaron que amagos vespertinos tormentosos, amenazaran deslucirla; pues los excursionistas, en esta ocasión, buscaron en la desbandada a los sitios umbríos, su ocasional recreo.

Y, como siempre ocurre en estos casos, hubo «puente». En lugar de ser de sábado, fue de lunes (para el caso, es lo mismo) y, por ello, Palencia fue como un corredor de tránsito incesante de vehículos, especialmente en la anochecida, de los que, aprovechándose el «puente», se habían desplazado a las playas cantábricas, valiéndose de nuestras carreteras provinciales como lugar de tránsito.

De ahí que, a primeras horas de la noche del día de San Pedro, el ir y venir de los coches, con los faros encendidos, compusiera una gran caravana, la gigantesca luciérnaga de la carretera, que dio aires de verbena al «retorno» del tridium. Esperemos y deseemos, que el siempre acechante accidente, haya hecho las menos víctimas posibles, con las que, desgraciadamente, en estos casos de incremento circulatorio, hay que contar.

Sucesos en los pueblos

Joven ahogado en el Pisuerga

En la tarde del pasado domingo, se encontraba bañándose en el río Pisuerga, en el lugar denominado "Vecilla", el joven José Luis Antolín Manzano, de 24 años de edad, soltero, vecino de Venta de Baños.

El joven se bañaba por la orilla, donde existe poca profundidad, pero parece ser que en tal paraje hay un cortado o pozo, donde el joven —que sabía poco nadar—, al no hacer pie, debió de impresionarse, no superando la crisis y pereciendo ahogado.

Fue avisado rápidamente el barquero de Dueñas, Agapio Villarroel Hernández, quien procedió a la extracción del cuerpo de José Luis, ya cadáver.

El juez de paz procedió al levantamiento del cadáver, certificando la defunción del joven.

BANDA DE MUSICA

PROGRAMA de las obras que interprete la Banda Municipal. Hoy día 1 de julio de 1976, en el Paseo del Salón, a las nueve:

PRIMERA PARTE. — «Julio Chico» (Pasodoble), de Chico.

«La Parranda» (Canto a Murcia), de Alonso.

«El asombro de Damasco» (Selección), de Luna.

SEGUNDA PARTE. — «Marcha turca», de la sonata en LA, de Mozart.

«La Calesera» (Selección), de Alonso.

«Solera fina» (Pasodoble), de Marquina.

Cámara Oficial de Comercio e Industria

Sesión ordinaria del pleno del mes de junio

Bajo la presidencia de don Severiano de Hoyos Casén y con asistencia de los señores Pérez Niño, Cot Sánchez, Infante León, Sáiz Rodrigo, De Vena Alonso, Pastor Martínez, Sardón Martín, Arconada Gato, Pastor de Hoyos, Santos Barón, Villagrá Blanco, Manzano Manzano, Serrano Sánchez, Munjozguren Aberasturi, Landaburu de la Fuente, Rebollo García, Martínez de Morentín, Mateo Echevarría y Díaz Casado, celebró la Cámara Oficial de Comercio e Industria sesión ordinaria del pleno, asistida la Corporación por el Secretario General don Agustín Adán Vallejo y con el asesoramiento de don Jaime Calderón Alonso.

Estuvo presente en la sesión el Delegado Regional de Comercio, don Enrique Godínez Calonge.

La sesión se desarrolló, de acuerdo con el orden del día.

EJECUCION DE ACUERDOS DE LA SESION ANTERIOR

Se dio cuenta de haber comunicado a la Subdirección General y al Consejo Superior, el cese del vocal representante del Grupo sexto de la Sección Comercio y el nombre del nuevo vocal del Comité Ejecutivo.

Se había pedido autorización, a la Superioridad, para la construcción del futuro inmueble en la forma acordada.

Y se había enviado escrito al ministro de Hacienda, solicitando se eleve a 1.000.000 de pesetas la cifra de 500.000 que actualmente está establecida en las relaciones de clientes y proveedores que deben presentar los contribuyentes por el Impuesto sobre el Tráfico de las Empresas.

ESCRITO DE LA SUBDIRECCION GENERAL EN RELACION CON LA NUEVA SEDE DE LA CAMARA Y PROPUESTA DEL COMITE EJECUTIVO

Después de dar lectura a escrito de la Subdirección General, con registro de Salida número 264, se aprobó, por unanimidad, el Presupuesto Extraordinario propuesto por el Comité Ejecutivo.

Se acordó enviar dicho proyecto de presupuesto al delegado regional del Ministerio de Comercio y someterlo, posteriormente, a la aprobación de la Subdirección General de Coordinación de Organismos e Instituciones Comerciales.

En cuanto a las personas compradoras de pisos se acordó que, al no estar adjudicados, podían aún solicitarlos quienes estuvieran interesados en su adquisición.

Se nombrará una comisión de vocales que se entreviste con los peticionarios (ya existentes o que lo sean en el futuro), para que, una vez expuestas las condiciones de venta, pueda determinarse, con una base real, el número de personas interesadas en la compra.

Si, a la vista de dicha gestión, fuera coincidente el número de pisos con el de posibles compradores, no sería necesario el establecimiento de criterio alguno de selección. En caso contrario, se establecería el criterio que se entendiera más justo, recurriendo, incluso, al sorteo ante notario, si ello fuera necesario.

CELEBRACION DEL «DIA DEL COMERCIO E INDUSTRIA 1976»

Se dio cuenta del acuerdo tomado por el Comité Ejecutivo, en sesión de 7 de mayo, en el sentido de celebrar el «Día del Comercio e Industria 1976» según las Bases aprobadas por el Pleno en 12 de diciembre de 1975, encargando a Secretaría proceda a la petición de medallas y a la publicación en prensa en la forma habitual.

El Pleno muestra su conformidad, deseando se otorguen los premios con la celebración de los actos que son habituales.

A propuesta de la Presidencia se acuerda que en la misma fiesta que se celebre para otorgar los premios se entreguen, igualmente, las Medallas al Mérito Camaral concedidas por el Consejo Superior a los miembros salientes de la anterior Corporación.

JORNADAS NACIONALES DE LA ELECTRICIDAD

Se dio cuenta al Pleno que, a la vista del resultado de las Primeras Jornadas Nacionales de la Electricidad, que merecieron la atención del gobernador civil, subdirector general de la Energía, autoridades provinciales y gran número de personalidades entre los congresistas, se había dirigido una atenta carta a las empresas del Sector para organizar unas Segundas Jornadas Nacionales de la Electricidad si lo creían de interés.

Ante la falta de contestación alguna, la Presidencia se ofreció a tener un contacto personal con alguna empresa para forzarla a realizar las Segundas Jornadas al objeto de dar continuidad a una iniciativa que tanto acierto había tenido.

Los vocales agradecieron el ofrecimiento hecho por la Presidencia, pero estimaron que si alguna empresa era patrocinadora u organizadora de las Segundas Jornadas debiera serlo por iniciativa propia y sin ningún otro condicionamiento.

En cuanto a la propuesta de que fueran las empresas vendedoras de energía eléctrica las organizadoras de las Jornadas, se indicó que habían sido invitadas a ello las dos empresas más vinculadas a la Cámara.

PETICION DE CESE, COMO VOCAL, DE D. JESUS DE VENA ALONSO

Se dio lectura a escrito, con registro de entrada núm. 1.688, en el que el vocal referenciado presentaba su renuncia por haber cesado su actividad en la entidad «Coloniales Reunidos, S. A.».

Por los asistentes se acordó la pérdida de la condición de miembro lamentando verse privada la Corporación de tan buen colaborador y agradeciéndole sus actuaciones en favor de la defensa de los fines camerales.

REPRESENTACION EN LA COMISION DEL COSTE DE LA VIDA

Como quiera que don Jesús de Vena Alonso era representante de la Cámara en la Comisión de Coste de la Vida, de la Delegación de Estadística, se acordó dar tal representación a don Luis Serrano Sánchez.

INFORME DE LA PRESIDENCIA ZONA CATASTROFICA

La Presidencia se refirió a la situación económica de la demarcación lamentando el calamitoso estado en que se encuentran los campos cerealistas y los pastizales.

Siendo ésta la principal riqueza de los hombres del campo, se acordó manifestar al Gobierno, la adhesión de la Corporación a la declaración de Zona Catastróficas de las tierras afectadas.

PABELLON DE LA CAMARA EN LA FERIA NACIONAL DE CASTILLA Y LEON

Se indicó la situación en que se encuentra dicho Pabellón y la necesidad de realización de algunas mejoras y arreglos tales como, construcción de una arqueta, arreglo de tuberías, reposición de bolas luminosas, cristales, rótulo, etc.

El Pleno autorizó se realizaran los arreglos indicados.

MEDALLAS AL MERITO DE LAS CAMARAS

La Presidencia dio cuenta de haberse remitido a los interesados los oficios de concesión, recibidos del Consejo Superior a los señores vocales para quienes se había solicitado la Medalla al Mérito de las Cámaras, así como las muestras de gratitud que se habían recibido de los mismos.

La Corporación acordó hacer la correspondiente petición de Medallas que deberán ser entregadas en el acto que se celebre con motivo de la entrega de los premios del «Día del Comercio e Industria 1976», pidiendo igualmente, dicha distinción para el vocal saliente don Jesús de Vena Alonso, cuya renuncia acababa de aceptarse.

REUNION EN LA SEDE DE LA CAMARA DE GIJON CON EL DIRECTOR GENERAL DE ADUANAS

El día 4 y organizada por la Cámara Oficial de Comercio, Industria y Navegación, de Gijón, se celebró en dicha capital una reunión presidida por el director general de Aduanas, don Germán Anllo Vázquez, asistido por especialistas de su Departamento, ciñéndose la misma a asuntos relacionados con el comercio exterior.

Señaló el señor Anllo Vázquez, que serán las Cámaras de Comercio, las entidades colaboradoras de la Administración para el cobro de la Desgravación Fiscal a la Exportación.

Se trataron otros puntos sobre tráfico de perfeccionamiento; dimensión exportadora en los depósitos francos y temas relacionados con el comercio exterior, tanto en el sentido de la importación como el de la exportación, ajenos a la competencia del Ministerio de Hacienda.

Por parte de la Cámara de Comercio, de Palencia, ostentó la representación don Isidro Manzano Manzano, asistido del técnico en materia de Comercio Exterior de la misma, don Luis Pastor Périz.

Asimismo estuvieron presentes en dicho acto las firmas palentinas Galletas Siro, S. A., Manufacturas Quintana, de Saldaña y doña Carmen Manso Marcos, de Astudillo

PROTOCOLO

La Presidencia dio cuenta del fallecimiento de don Ventura Zarzosa Martín, que fue vocal de la Corporación desde octubre de 1960 a marzo de 1968.

Se acordó constara en acta el sentimiento del Pleno y se transmitiera dicho sentimiento de condolencia a su estimada familia.

Igualmente, se dio cuenta por la Presidencia, haber manifestado a don Angel Gutiérrez Escudero la más cordial enhorabuena por el nombramiento para su nuevo cargo lamentando su cese como subdirector general de Organismos e Instituciones Comerciales.

INFORME DE LA ASESORIA JURIDICA

El señor Calderón Alonso se refirió a la Orden del Ministerio de Industria, por la que se abre un nuevo plazo de presentación de solicitudes para acogerse a los beneficios aplicables a las empresas que se instalen en las zonas de preferente localización industrial, haciendo breves comentarios a las normas para tramitación de las mismas.

DOS AÑOS DE UN EXITO ININTERRUMPIDO
LA PELICULA QUE HA BATIDO TODOS LOS RECORDS

Cuerno de cabra

de Methodi Andbnov

Se la presenta el

Teatro Principal

SALA ESPECIAL

Desde el VIERNES-2 DE JULIO

En sesiones de 5-8-10'45 noche

V. O. íntegra con subtítulos en español

(Solo mayores 18 años)

No se pierda los diez primeros minutos de esta excepcional película.

SUCESOS LOCALES

Una joven de 15 años fallece por intoxicación

Una joven palentina falleció por intoxicación el día 29 de junio, festividad de San Pedro y San Pablo.

Al parecer ingirió unos medicamentos, al encontrarse abatida y contrariada por haber regañado con su novio.

Se trata de Ascensión G. F., de 15 años de edad, domiciliada en nuestra ciudad.

Hacia las seis de la tarde del referido martes se encontraba Ascensión en el domicilio de su amiga Guadalupe Asensio Mena, cuando el novio de ésta, Jasús Manuel Pérez Pérez, fue en su busca (de Guadalupe) con el fin de pasar la tarde, como cualquier día de fiesta. Jesús Manuel, encontró a A. G. F. bastante abatida, llorando de vez en cuando, terminando por decirle que había reñido con su novio.

Como tardase Guadalupe en arreglarse, Jesús Manuel y A. G. F. salieron a dar una vuelta, yendo al Bar Triana; estando en este establecimiento A. G. F. aprovechó para entrar en el servicio de aseo, diciendo después a Jesús Manuel que había tomado unas pastillas para los ojos, que le molestaban.

Estando asimismo en el Bar Triana, otros amigos dijeron a Jesús Manuel y a Ascensión que habían visto a Enrique (Pérez Santamaría), novio de ésta, en el Club Monterrey».

Ascensión salió del «Triana» llorando, y se fueron al Club «Monterrey», donde efectivamente encontraron a Enrique, con el que estuvieron.

Estando con él, precisamente Ascensión manifestó que le molestaban mucho los ojos, hasta que se inclinó sobre el velador; al ver Enrique que Ascensión no se encontraba bien, quedando insconsciente, entre él y sus amigos (Jesús Manuel y Guadalupe), llevaron a Ascensión a la Clínica de la Virgen de la Salud, donde entró ya en estado de coma, falleciendo a la media hora.

El médico facilitó parte con las causas del fallecimiento «por intoxicación aguda grave».

Parece ser que Ascensión ingirió grageas de «Becocime C», aparte de otras píldoras, todavía sin determinar, a juzgar por los envases que ella arrojó a una papelera después de tomar las «pastillas» a que aludió en su conversación con Jesús Manuel.

DIARIO DE AVISOS

FARMACIAS DE GUARDIA

Jueves, 1: Don Agricio Herrero (Mayor, 30) y doña Pilar Rubio (Avenida Manuel Rivera, 23).

Viernes, 2: Don Alberto Torres (Av. Calvo Sotelo, 1) y don Enrique Junco (Av. Valladolid, 4)

CUPON PRO CIEGOS

En el sorteo celebrado el día 30 de junio, ha resultado premiado con 2.500 pesetas el número 313 y con 250, todos los números terminados en 13.

CARTELERA

TEATRO PRINCIPAL

Sala Especial

Hoy: 5-8 y 10,45 noche

el gran éxito de Buñuel

«BELLE DE JOUR»

Mayores 18 años

Viernes:

La película que bate todos los records

«CUERNO DE CABRA»

CINE REY D. SANCHO

Refrigerado

James Boond, en

«DESDE RUSIA CON AMOR»

Mayores 18

CINE ORTEGA

5, 8 y 10'45. Mayores 18 años

FERNANDO FERNAN GOMEZ y CHARO LOPEZ, en:

«LAS CUATRO NOVIAS DE AUGUSTO PEREZ»

Sólo viviendo se aprende a amar.

CINE AVENIDA

5, 8 y 10,45. Mayores 18 años

14 con tutores

CARMEN SEVILLA, en:

«LA CRUZ DEL DIABLO»

Un film de terror y suspense

CINE PROYECCIONES

Desde las 3,45 — 18 años

«EL GANG DE LOS REHENES»

Y

«EL AFFAIRE DOMINICI»

CALIFICACION MORAL:

"Belle de jour" (4), "Desde Rusia con amor" (3R), "Las cuatro novias de Augusto Pérez" (S. C.), "La cruz del diablo" (3), "El gang de los rehenes" (3R), "El affaire Lomicini" (3).

CUPON

VACACIONES GRATIS CON DIARIO-DIA

CADA DOS DE ESTOS CUPONES SON CANJEABLES POR UN NUMERO PARA EL SORTEO MENSUAL DEL VIAJE A BENIDORM, PARA DOS PERSONAS, CON TODOS LOS GASTOS INCLUIDOS.

¡A BENIDORM, CON DIARIO-DIA!

Transcurrió muy animada la Verbena de San Pedro

Se celebró el lunes, en el barrio titular, amenizada por la Banda de Música

Se celebró en la noche del lunes 28, a las 11 de la noche, la tradicional verbena de San Pedro.

Tuvo lugar en el barrio del Santo San Pedro, y fue amenizada por la banda municipal de música, que, instalada en la parte derecha del Noviciado, en la acera donde estuvo instalado el "bolo de la paciencia", interpretó desde las 11 de la noche hasta próximas las dos de la madrugada, un programa de bailables.

La excelente noche transcurrida, animó al público verbenero, que acudió abundantemente a la fiesta, viéndose las calles del barrio, y especialmente la explanada del Noviciado, junto a la parte posterior de la Catedral, muy concurridas.

A lo largo de este recinto, se instalaron puestos ambulantes: tómbolas, churrerías y establecimientos de bebidas, que tuvieron bastante clientela.

En la casa de la esquina, donde estuvo instalada la hornacina del Santo, se colocó la imagen, adornada con luces y flores, que dio el tradicional carácter devoto a la celebración.

Transcurrió animadamente esta verbena popular, hasta las dos de la madrugada, en que al finalizar la banda su actuación, los visitantes fueron retirándose, si bien, a favor de la espléndida noche, algunos grupos de jóvenes continuaron sus deambuleos callejeros.

847 PLAZAS MINISTERIOS

ENTRE 256.000 Y 376.000 PESETAS

en el Cuerpo Administrativo para todos los Ministerios Civiles. Oportunidad extraordinaria. AMBOS SEXOS. Título, Bachiller Superior o equivalente. Desde 18 años sin límite máximo de edad. Instancias hasta el 15 de julio.

Prepare esta oposición en su propio domicilio con nuestras contestaciones impresas y completamente al día, como lo han hecho miles de opositores que ya han ingresado, con nuestros textos, orientación y ayuda tendrá éxito.

Destino en Madrid, capitales de provincias, poblaciones importantes y en Embajadas y Consulados de España en el extranjero. Posibilidades inmediatas de ascenso, en categoría y sueldo.

Pida hoy mismo el programa e instancia, que le regalamos. Como hay que presentar la instancia dentro del plazo señalado, diríjase inmediatamente, si desea llegar a tiempo a la Academia Caballero, calle San Lorenzo, 11. Apartado 4.087.

Una simple carta cambiará su porvenir. Este anuncio no se volverá a publicar.

El P. Máximo González del Valle, "flor natural" en Aguilar de Campoo

También fueron premiados JACOBO MELENDEZ y ANTONIO ROJO BLANCO

El P. Máximo González del Valle, misionero del Corazón de María, con residencia en la comunidad cordimariana de Palencia, ha sido galardonado con la «flor natural» y la correspondiente dotación en metálico, en los Juegos Florales, Certamen de exaltación de los Valores Aguilarenses, en Aguilar de Campoo.

El fallo ha sido emitido a finales de la pasada semana. La fiesta literaria tuvo lugar en la noche de este lunes, víspera de la festividad de San Pedro y San Pablo, última jornada de las ferias y fiestas de la villa.

El jurado calificador concedió un accésit al poema presentado por el poeta cordobés, Jacobo Meléndez. El segundo premio quedó desierto.

El premio para poetas locales, se otorgó a Antonio Rojo Blanco, residente en Aguilar de Campoo.

Santiago Amón fue el mantenedor en la fiesta literaria de 1976, con el marco y escenario, ya tradicional, de la ermita románica de Santa Cecilia. Presentador, el subdirector de la emisora «Radio Popular», de Valladolid. Santiago Amón, poeta y escritor palentino, reside actualmente en Madrid.

ESCENARIOS Y PANTALLAS

ESTRENOS CINEMATOGRAFICOS

TEATRO PRINCIPAL (SALA ESPECIAL)

"BELLE DE JOUR". — Nacionalidad: Franco-Italiana. — Productora: Paris-Fire Films, 1966.—Director: Luis Buñuel. —Intérpretes: Catherine Deneuve, Jean Sorel, Michel Piccoli. — Fecha de estreno: 26-6-76:

De Luis Buñuel se ha dicho que "es un baturro universal". En esto de la universalidad, como en las medallas, tan proliferadas, algunas son aureas y otras de latón dorado. De la universalidad de Luis Buñuel debemos decir, para mérito de nuestro cine, que es auténtica.

Buñuel ha hecho cosas importantes en el cine. Por diversas causas, que no vamos ahora a analizar, ha dejado de hacer otras. Al menos, en nuestro país. Pero, de vez en cuando, llega una obra suya (acordémonos de "Viridiana") y nos impresiona; o, mejor (que por delante existen "L'age d'or", "Las Hurdes" y "El ángel exterminador", entre otras), nos renueva la impresión.

En "Belle de jour", ("Bella de día»), ocurre algo de esto, con los fuertes reparos morales que debamos ponerla. "León de oro" en el Festival de San Marcos, de Venecia, y primeros premios a "la mejor película extranjera", en numerosos países, es un filme en el que la personalidad cruda y crítica, a la vez, de Buñuel se condensa. Una pintura de la realidad trastornada, en este caso aberración sexual, que se expone sin concesiones, para al final, tras salir la protagonista de ese sueño dantesco y ciego por el que se ha arrastrado, siente (ella y el espectador) como una liberación.

Realidad y sueño (sabemos que Buñuel, colaborador intenso, en sus principios, con Dalí, es un enamorado del surrealismo cinematográfico), hace del relato un desgarrado alegato de una realidad humana triste, de la que sólo el rechazo que ella produzca, y la liberación final de la pesadilla, puede salir el único fondo positivo de la cuestión.

Quizá se exagera en ésta. O se extralimitan los casos, más enfermizos que otra cosa, y, por eso, singulares, que se exponen, cayéndose así en una especie de "folletín erótico", con rebuscado desfile de tipos masoquistas, ninfómanas, incestuosos, sadista, etc., que se nos antoja efectista.

La interpretación es sobresaliente por parte de Catherine Deneuve, en su difícil y obsesionante papel, que desempeña a la perfección, bien secundada por las demás partes.

Técnicamente, la película está lograda, por su buena fotografía en color, sencillos recursos oníricos y buen ritmo, a tono con el buen hacer característico de este destacado director español.—*F. BUISAN.*

Unión Social Demócrata Española (U. S. D. E.)

En el aniversario del fallecimiento de su fundador, DIONISIO RIDRUEJO, rinde público homenaje a su memoria.

†

LA JOVEN

Ascensión García Fernández

FALLECIO EN PALENCIA EL DIA 29 DE JUNIO DE 1976

(Víctima de accidente)

A los 15 años de edad

Después de recibir los Santos Sacramentos

— D. E. P. —

Sus desconsolados padres Heraclio García Alonso y Teodora Fernández Pérez; hermano Jesús García Fernández; abuelo materno Félix Fernández; tíos, primos y demás familia,

Suplican una oración por el descanso de su alma.

Funeral: Día 1, a las doce de la mañana en la capilla del cementerio de Nuestra Señora de los Angeles, y a continuación la conducción del cadáver a la sepultura.

Misa de familia: Día 1, a las ocho de la tarde en la iglesia parroquial de San Telmo.

Casa doliente: Avenida San Telmo, núm. 8, 6.º

«Finisterre, S. A.». Cía. de Seguros. P. F.: «Ntra. Sra. de la Calle»

M.C.D.2022

"¡EA, EA, EA, EL CAMPO SE CABREA!"...

Grandiosa manifestación campesina

Miles de labradores cruzaron la ciudad, para llevar al Gobierno civil sus reivindicaciones

Cientos de pancartas "calientes" y agresivas, llegadas de todos los pueblos

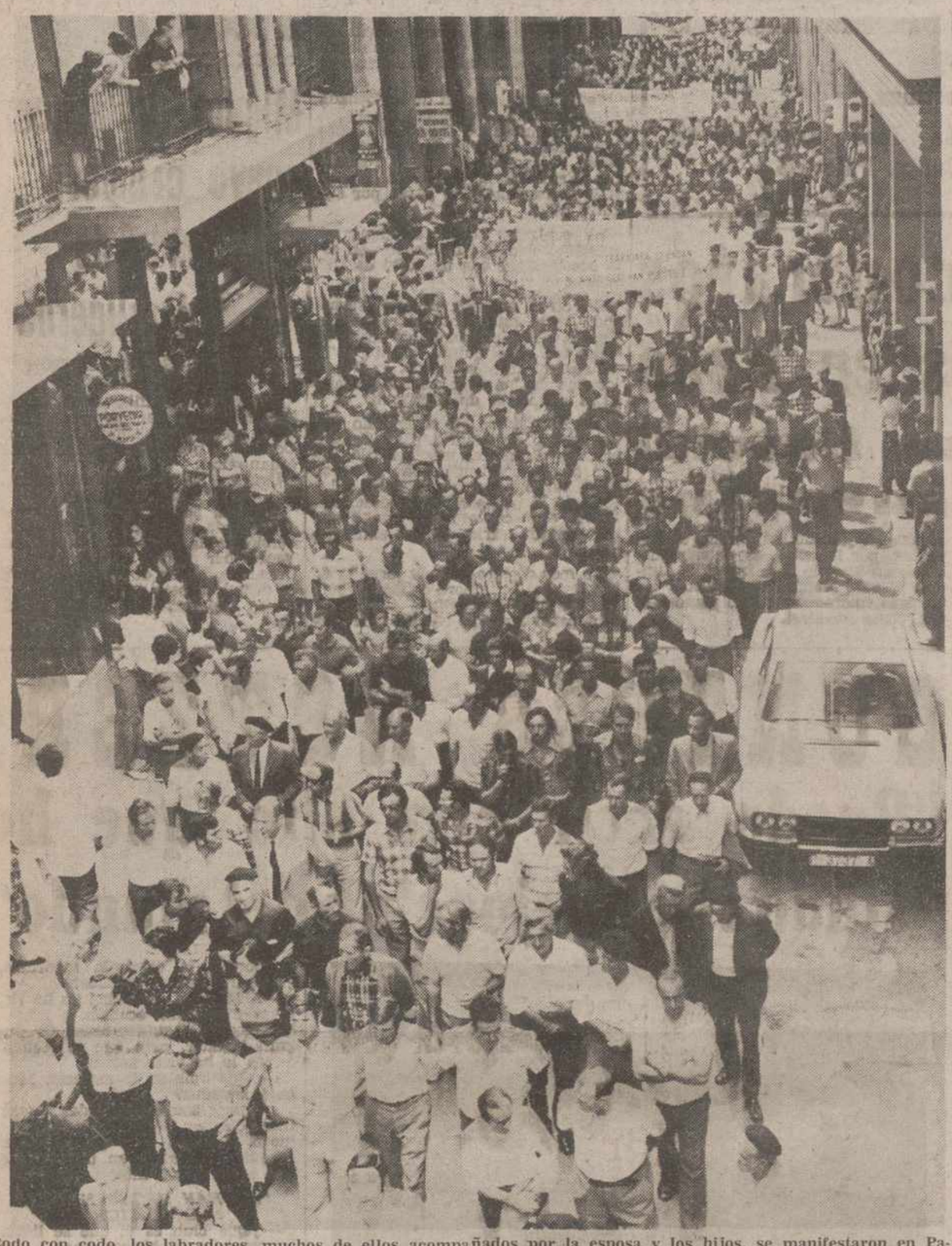

Codo con codo, los labradores, muchos de ellos acompañados por la esposa y los hijos, se manifestaron en Palencia para decir enérgicamente «¡Basta!» a una situación de problemas «eternos». — (Foto LUIS).

(Viene de primera página)

calle Mayor, que recorrieron lentamente; a su paso despertaron muchos aplausos; muchas personas se sumaron a sus filas; bastantes comercios cerraron sus puertas y sus titulares se sumaron a la manifestación en señal de solidaridad, porque la Palencia comercial se identifica totalmente con el campo, con sus problemas, con sus aspiraciones. Uno de los que se sumaron a la primera fila de la manifestación fue el presidente de la Cámara de Comercio e Industria, Severiano de Hoyos Casén.

GRITOS Y PANCARTAS

Han sido como la sal de la manifestación. Pancartas de todos los "calibres" y tonos. Pancartas de nuestros pueblos, levantadas como una bandera en esta ocasión, jamás conocida otra semejante por el campo palentino. Resulta imposible reproducirlas. Sobre la marcha he aquí algunas de los varios centenares que se levantaron en la mañana palentina. No están escogidas; sencillamente, las que nos encontramos cuando tratábamos de abrirnos paso entre los manifestantes:

"Juan Carlos, anima; el campo está en la ruina".

"No nos marchamos, nos echan".

«Se cambia labranza por «enchufe» en Ministerio».

«El Rey prometió justicia. La exigimos para el campo»

«Los campesinos estamos cansados de ser los parientes pobres de la familia rica».

«Queremos solidaridad y justicia».

«La justicia debe ser para todos. El campo exige su parte».

«Menos palabras y más hechos».

«Seguridad social única».

«O jugamos todos, o rompemos la baraja».

«[illegible] sembrar; los intermediarios, chupar».

«Trigo 9'50; pan, 40 pesetas».

«Sin justicia, emigraremos El campo morirá sin jóvenes».

«El precio que no es justo, es un insulto».

«¿Cuándo se va a implantar una política seria para el sector agrario?»

«Queremos que nuestros hijos sigan siendo labradores».

«Arruinad el campo; arruinais a España».

La relación, insistimos, se haría interminable. Muchas de las pancartas identificaban su lugar de origen; intencionadamente no recogemos ninguna de éstas para no molestar a los demás.

Y luego, los gritos; un grupo de jóvenes, —Asociación Juvenil Agraria Palentina, decía la pancarta bajo la que marchaban— se rompieron las gargantas. Gritaban y eran coreados por los cientos de manifestantes más cercanos. Decían: «Ea, ea, ea: el campo se cabrea». Luego tenían «recuerdos» para dos ministros del Gobierno: «Oñate, dimite: el campo no te admite» y «Fraga, escucha, el campo va a la lucha. También: «Kilo de trigo, kilo de pan». Y con la musiquilla del «matarife» cantaban: «¿Dónde están los millones?»... Ellos mismos se daban la respuesta, que no reproducimos porque podría ser de juzgado de guardia...

Otros grupos, menos agresivos, pedían justicia. Así desfilaron por la Calle Mayor, desde el Salón hasta el Gobierno Civil.

LAS PETICIONES DEL CAMPO

Fue lenta la entrada de los manifestantes en las zonas que rodean el edificio del Gobierno Civil; efectivos de la Policía Armada, que también se habían situado discretamente en algunos puntos a lo largo del recorrido de los manifestantes, se situaron en la escalinata de acceso al Gobierno, pero nunca se vieron precisados a intervenir. Medida precautoria y sensata, nada más.

Fueron entrando los manifestantes, lentamente. A uno de los vehículos de la organización, que trataba de ambientar el acto con marchas militares se dirigió un grupo de manifestantes y airadamente le hicieron callar. También reaccionaron airadamente, pero sin pasar a ningún tipo de violencia, contra uno de los "comandos" de la Cámara Oficial Sindical Agraria, que se dirigió a uno de los grupos para que depusieran alguno de sus gritos, por ser abiertamente incorrectos y ofensivos.

Ante el Gobierno Civil se alzaron en bosque las pancartas; restallaron "calientes" los gritos. Se recibió con aplausos el anuncio de que iba a leer las peticiones el presidente de la Cámara; al término de algunas de ellas, fue largamente aplaudido; en otras se volvieron a oír gritos pidiendo hechos y no palabras. Cuando habló de planes de regadío, algunos sectores preguntaron que dónde ha ido a parar el dinero de esos presupuestos. No fue fácil la lectura de las peticiones por las constantes interrupciones. Cuando al final habló de que el campo llama la atención de los poderes públicos, la ovación fue de gala:

He aquí el texto íntegro de las peticiones:

Excmo. señor:

En nombre y representación de la Cámara Oficial Sindical Agraria, de esta provincia y de estos millares de agricultores y ganaderos que lo ratifican con su presencia en este acto, entregamos a V. E., con el ruego de que las haga llegar al Gobierno, las siguientes peticiones:

Primera: Recabamos del mismo una mayor atención a la situación económica y social del campo, haciéndole patente el abandono en que se encuentra el sector y urgiendo la adopción de las medidas adecuadas para resolverlo.

Segunda: Es inaplazable el que la renta de quienes dedicamos nuestras actividades a explotaciones agropecuarias, tanto empresarios como trabajadores, se equipare a la de los demás sectores.

Tercera: Ello exige entre otras medidas, el que los precios de las producciones agrarias sean los justos, teniendo en cuenta los costos reales de producción y los legítimos beneficios del capital invertido y de la gestión empresarial.

No deben continuar estableciéndose unos precios que no estén basados en estos principios.

Cuarta: Como medio positivo para contribuir a la reestructuración de explotaciones, debe hacerse realidad la medida prevista en el Plan de Desarrollo, de conceder jubilaciones anticipadas a los empresarios y autónomos del sector.

Quinta: La Seguridad Social debe ser única para todos los que trabajan.

Sexta: Teniendo en cuenta las posibilidades de agua de todas las procedencias de que dispone la provincia, deben realizarse los estudios y proyectos para su inmediata ejecución, a la vez que se finalizan los regadíos actualmente en marcha.

Séptima: Que ante la situación catastrófica planteada en el presente año, es imprescindible que por el Gobierno se arbitre una serie de medidas positivas en línea con las peticiones que ya han sido presentadas al Gobierno por esta Cámara y por los presidentes de las de la Cuenca del Duero.

Octava: El campo siempre ha llevado sus reivindicaciones por el camino de la más rigurosa legalidad, pero se considera obligado a advertir lealmente de las graves consecuencias que pueden producirse de no ser atendidas las justas peticiones del sector.

Cada pancarta vale por un editorial... Lástima que no puedan ser recogidas, plegadas y remitidas todas a los Poderes Público...—(Foto LUIS).

gobernador civil llamó «queridos amigos» a los manifestantes, se alzaron muchas voces clamando: «¡Eso hay que demostrarlo!». No se arredró Rabanera y Ortiz de Zúñiga, que dijo: «Si vosotros no me consideráis vuestro amigo, yo sí» y aquí se oyó una de las más expresivas ovaciones de la expresiva mañana. También subrayaron con vivas y aplausos cuando Rabanera y Ortiz de Zúñiga, en un inciso y alzando su voz sobre la de quienes en aquel momento querían impedir que se le oyera, habló de minorías, que nada tienen que ver con el campo y que tratan de sacar provecho para sus fines del planteamiento de sus reivindicaciones por parte de los labradores. Cuando no estuvieron de acuerdo fue cuando nuestra primera autoridad civil recordó al ministro de Agricultura, pues no en vano Oñate fue uno de los «objetivos» de los manifestantes a lo largo de toda la contestación.

El gobernador civil, pronunció, con las interpolaciones exigidas por el clamor de la gente, las siguientes palabras:

PALABRAS DEL GOBERNADOR

¡Labradores y ganaderos palentinos! ¡Queridos amigos!

Vuestros legítimos representantes me acaban de hacer entrega del escrito que contiene vuestros problemas y aspiraciones y que por mediación mía enviáis al Gobierno de S. M. el Rey.

El encargo que me confiáis, constituye un verdadero honor para mí, y yo os prometo que dentro de muy pocas horas llegarán vuestras peticiones a su destino, rodeadas de todo el entusiasmo que habéis puesto en esta pacífica e impresionante manifestación, que ha estado presidida por la fe y la esperanza puestas —sin duda— en aquellas palabras de nuestro Rey Don Juan Carlos en su primer mensaje al pueblo español.

«Que nadie tema que su causa sea olvidada; que nadie espere una ventaja o privilegio».

¡Labradores! ¡Ganaderos!» sé que no pedís ventajas ni privilegios; que son muchas vuestras necesidades y que son legítimas vuestras aspiraciones; por ello al recordar las palabras del Rey, debéis tener confianza en que vuestra causa, vuestras peticiones, serán estudiadas con todo cariño y con el mejor espíritu de justicia por el Gobierno de Su Majestad, uno de cuyos miembros, el ministro de Agricultura, sabéis que ha visitado recientemente nuestra Cuenca del Duero y está recorriendo España entera, para tomar contacto con los hombres del campo, conocer de cerca sus problemas y necesidades y poder elevar a sus compañeros de Gobierno las medidas necesarias a adoptar.

Confío en que entre vuestras aspiraciones habrá unas que podrán ser satisfechas en plazo breve; otras necesitarán de plazos más largos pues de sobra conocéis la actual situación económica de nuestra Patria y también sabéis que muchas veces los remedios aplicados con prisa suelen ser más perjudiciales que los propios males.

Para tener la seguridad de que las medidas que se vayan a adoptar sean las más adecuadas, comprenderéis que es necesario realizar muchos y meditados estudios; es por esto por lo que junto a vuestra confianza en el Gobierno, os pido también comprensión para que no broten en vosotros prematuras impaciencias ni preste oídos a los eternos pescadores de ríos revueltos que sin duda se acercarán a vuestras riberas para tratar de romper vuestras ilusiones y esperanzas y de quebrar vuestra unidad; esta unidad aquí demostrada y que constituye el mejor aval para el logro de vuestras demandas.

Y ahora, labradores y ganaderos palentinos, mis queridos amigos, y para que esta jornada se vea coronada por el éxito, yo os pido a todos que dando pruebas, una vez más, de vuestra hombría de bien y de vuestro sentido de responsabilidad, deis por concluida aquí, ahora, y dentro del mayor orden, esta vuestra manifestación, pues con ello culminaréis esta jornada de servicio a los intereses de Palencia y de los palentinos que en definitiva son los de nuestra querida España.

¡Arriba el Campo! ¡Viva España! ¡Viva el Rey!

Los gritos finales fueron coreados entusiásticamente. Un grupo de muchachos inició una especie de «sentada», de la que desistieron inmediatamente. Los manifestantes se disolvieron en paz y orden, caliente el ánimo y conscientes de que medio país estaba pendiente de su manifestación «contestaria».

También vinieron las mujeres y los niños. El problema del campo tuvo fuerza de convocatoria para reunir a todos en Palencia.—(Foto LUIS).

Dios guarde a V. E. muchos años. Palencia, 30 de junio de 1976.

EL PRESIDENTE

ALOCUCION DEL GOBERNADOR CIVIL

Al fin, pudo hablar el gobernador civil. Y decimos que al fin, pues de acá y de allá surgían gritos y canciones. Unos a favor y otros en contra. A lo largo de su alocución fue cuando más «caliente» y agresivo se manifestó uno de los grupos jóvenes, que ha llevado la voz cantante. Justo es decir que a las apelaciones anti de unos, replicaron otros con encendidos aplausos. Así, cuando el

[illegible] hubo, dentro de la «expresividad» de todas, que merecieron especiales aplausos. La dilatada espera ha sensibilizado al máximo a nuestros labradores. — (Foto LUIS).

La Cámara de Comercio identificada con la manifestación campesina

Consciente la Cámara de Comercio e Industria de que el sector agrícola y ganadero aporta a la renta bruta provincial su más importante incidencia y que esta riqueza es a la vez impulsora de las restantes actividades, hace pública su total adhesión a la manifestación organizada por la Cámara Oficial Sindical Agraria, al tiempo que se identifica con la justicia de sus peticiones reivindicativas.

Palencia, 30 de junio de 1976. — **El Presidente de la Cámara de Comercio e Industria.**

La verdad de la "CAMPAÑA DEL HAMBRE"

Cuando una persona se desprende de su dinero para ayudar a otros, quiere estar cierta que su dinero, en efecto, ha llegado a esos otros, y en efecto los ha ayudado.

Yo, en virtud de mi cargo, Secretario Provincial de Misiones de Jesuitas, he estado durante 70 días inspeccionando las misiones que los jesuitas españoles tienen en Thailandia, Macao, Formosa, Filipinas y la India, gran red de puestos y obras misioneras, pero pequeña parcela dentro del gran conjunto misionero de toda la Iglesia católica española.

Una de mis grandes alegrías en este viaje, ha sido, precisamente, el ver, que junto a las grandes organizaciones de ayuda misionera alemanas y norteamericanas, por fin hay una española de similar importancia: «la Campaña del Hambre».

Es emocionante entrar en un Hogar para niños aborígenes en Formosa y leer una placa: «Construido por la Campaña del Hambre. España». Asistir a un cursillo para cooperativas rurales en Taipei, financiado por la «Campaña del Hambre, España». Pasar a Filipinas y en Zamboanga del Sur, en la zona devastada por la insurrección musulmana, y encontrar a los valientes misioneros españoles que no abandonaron sus puestos, repartiendo entre los cristianos las ayudas de la «Campaña del Hambre española», para reconstruir sus viviendas, las semillas para la siembra y el carabao que es su ayuda indispensable. Y en la India todavía es más patente la ayuda. Hay que vivir en los puestos rurales como en el Gujerat, donde se han abierto más de diez mil pozos, gracias a esta ayuda, minuciosamente administrada por nuestros misioneros, se han prestado en régimen cooperativo miles de búfalos a las familias, se sostienen pequeños internados rurales, dispensarios.

La «Campaña del Hambre», es como un ángel que te va acompañando a los sitios más pobres, más necesitados y allí pone su alegría, su esperanza, su genuina fraternidad cristiana.

Palencia este año ha recaudado exactamente 2.629.656 pesetas en la «Campaña contra el Hambre». Ha sido un paso adelante en su generosa fraternidad, pero, cuántos quedan aún despreocupados o tacaños. Cuando hoy, la Junta en pleno diocesana de la «Campaña», me vino a entregar un cheque de 750.000 pesetas para enviarlo a Macao y Cebú, sentí toda la alegría y alivio que iban a experimentar con ese medio millón en Macao, los 500 ancianos recogidos en nuestros cinco pequeños asilos, los 800 ancianos que reciben como un subsidio de vejez, las ayudas por tener el padre ciego o inválido, los 2.000 niños de las escuelas católicas que reciben nuestra comida. Y la alegría que para Cebú va a representar el poder construir el pabellón para las escuelas del barrio de chabolas, gracias a estas 250.000 pesetas españolas.

Soy testigo, de que el dinero de la «Campaña del Hambre», llega y hace el bien y precisamente allí donde hay más necesidad, donde tantos hermanos nuestros desheredados de todo, gracias a nuestra ayuda encuentran de nuevo la esperanza, la alegría para poder desarrollarse, para poder vivir como hombres, como verdaderos hijos de Dios.

Adelante, palentinos, en vuestra generosa colaboración en la «Campaña contra el Hambre en el mundo».

Manuel Gutiérrez Samprún, S. J.

VIDA RELIGIOSA

OBRA DE LA SOLTERIA SEGLAR "COELIBATUS CHRISTI"

Como final de curso y de cara a las vacaciones, el próximo jueves, día 1 de julio, a las 7,45 de la tarde, en la capilla de María Inmaculada (Servicio Doméstico), tendrá lugar el Retiro Espiritual, que será dirigido por el Consiliario de la Obra.

Quedan invitadas cuantas señoritas deseen asistir.

M.C.D.2022

DEPORTES

Torneo de fútbol infantil "I TROFEO SAN TELMO"

Se proclamó campeón el "RACING PAZ"

El jueves, festividad local de San Juan, y en los campos de la Juventud, tenía lugar el partido final del I Trofeo San Telmo que se habría de adjudicar el Racing Paz tras vencer en la serie de penalties a un digno y fuerte rival como fue el Polideportivo.

Este torneo, gracias a la magnífica colaboración de DIARIO-DIA que puso a nuestra disposición sus páginas para que se diera a conocer la marcha semanal de los partidos, había despertado gran interés.

Se trataba de un torneo no oficial, amistoso. La Sección de Hogar Infantil de la Ciudad Benéfica dependiente de la Diputación, era quien promovía el torneo. Nada menos que ocho equipos se inscribieron, lo que hacía suponer que había más de doscientos jugadores infantiles revolucionados en esta competición. Creemos que al final bien merece un comentario la actuación de estos equipos que han sabido —día a día— salir airosos de este compromiso.

RACING PAZ: Este habría de ser el equipo campeón. Sin duda ha sido el equipo más regular aunque previamente en su respectivo grupo le superaría el Cuevas C. F., pero que en las semifinales y final demostraría que la estatura de sus muchachos y el juego realizado tendrían una justa compensación. Quizá el resultado final estuvo en las manos de su magnífico portero Fernando que paró varios de los penalties de la serie. Junto a él cabe destacar la fuerza y juego de los Vian, Hidalgo, Alba, Fuentes, etc. Un conjunto potente y bien llevado por la mano de Farrán, y su buen entrenador José.

POLIDEPORTIVO: Digno finalista y subcampeón. Su entrenador Tito fue sacando día a día todo el juego de sus muchachos. Un equipo que no pudo proclamarse campeón en su grupo pero que al final superando al Cuevas C. F. fue capaz de aguantar hasta la serie de penalties dando mucho que hacer al campeón. Magnífico su portero, muy aplaudido en la final. Valiente y sereno Garrote y junto a ellos los Villarroel, Acuña, Rubio, etc. Ese segundo trofeo creemos que ha sido una justa recompensa al esfuerzo.

SAN TELMO: Este era el equipo organizador del torneo. Salió muy airoso quedando campeón de su grupo pero ya no supo superar la fuerza del Racing que le venció sin paliativos y con contundencia de resultado. El San Telmo es el equipo infantil de la Ciudad Asistencial. Reforzado por algunos infantiles de la ciudad ha sabido llevar a buen puerto la barca que dirige su joven entrenador Polo. Este tercer lugar final que ha conseguido y el trofeo, así como un banderín recuerdo como equipo máximo goleador, le hace sentirse contento. Ha sido además un éxito deportivo el conseguido al realizar este torneo. Al fin y al cabo era el objetivo principal: hacer deporte y hacer amigos. En sus filas ha destacado la serenidad de su portero Medina, el buen hacer de los hermanos Paredes, la seguridad de Gregorio y Cué, la potencia de Cabria y una buena labor de conjunto de Represa, Román, De la Hoz, Pascual, etcétera.

Sobre todo felicitamos a su celador Alvaro Pariente, que ha sido el promotor de este estupendo torneo infantil.

CUEVAS C. F.: La mano de José María Díez ha conseguido un equipo respetable. Campeón de su grupo tuvo mala suerte en las finales pero ha destacado como uno de los mejores equipos del torneo. Su fuerza ha estado en el juego de conjunto. La labor de Abril, De la Cava, Lobete o Bernal, etc., ha dado ensamblaje a un equipo que tiene mucho que decir en competiciones sucesivas. Su cuarto puesto final así lo acredita.

Estos fueron los cuatro equipos finalistas pero junto a ellos cabe mencionar al GARSAN, equipo que consiguió un quinto lugar y su trofeo correspondiente. Tal vez sus dirigentes tuvieron que reestructurar el equipo con prisas y eso les ha perjudicado tardando en entrar en juego. En sexto lugar quedó el AGUILA IMPERIAL. También tuvo su trofeo. Poco a poco fue superándose y al final empezaba a ser un equipo con quien había que ir teniendo cuidado. Sin duda que este torneo les ha servido para foguearse y prepararse para sucesivas confrontaciones. El HALCONES del mister Kubala, quedó en séptimo lugar. Equipo animoso que en manos de Kubala fue creciéndose día a día. Buena labor conjunta. Ejemplar acción de estos muchachos que comenzaron el torneo solos, dirigidos por ellos mismos. Merecido trofeo final. En último lugar quedó tal vez el equipo que ha realizado el juego más atractivo y vistoso: El RAYO PALENCIA. Equipo infantil cien por cien. Chiquillos de 10 y 11 años que dirigidos por David Luis han sido la atracción del torneo. El trofeo al 8.º puesto y el banderín a la deportividad les ha dejado contentos. Su juego ha gustado mucho.

Sólo queda ya agradecer la actuación desinteresada de los árbitros Juan, Gredilla, Rubén, Esteban, Alejandro, Luis, Moisés. Hombres conscientes de su labor que con mejor o peor suerte han sabido dar realce al torneo.

La sección infantil de la Ciudad Asistencial agradece a DIARIO-DIA sus atenciones, lo mismo que a los PP. Barnabitas y PP. Agustinos la cesión de sus campos deportivos, igualmente al grupo Loyola y Polideportivo.

La fiesta final del jueves presidida por Pili Merino como reina y sus damas de honor Bego, Charo, Matilde y Felisa, fue apoteósica. El Campo de la Juventud desinteresadamente cedido por la Delegación, resultó un marco escepcional que no nos veremos cansados de agradecer. La presencia del señor Polo representando a la Diputación, de las religiosas de la Ciudad Asistencial y equipos participantes, puso punto final a un torneo que ha dado pie para que 200 niños vivan en amistad durante los tres meses que duró el torneo.

RESULTADOS FINALES

Para el tercer y cuarto puesto: San Telmo, 1; Cuevas, 0 (tercero San Telmo, cuarto Cuevas).

Final:

Racing Paz, 2; Polideportivo, 2. Por la serie de penalties se proclamó

Campeón: el Racing Paz.

Subcampeón: Polideportivo.

MANUEL BUISAN CITORES

DESDE 25-6-76 a 25-7-76

SUSPENDE LA CONSULTA

JESUS TRANCHO

MEDICINA Y CIRUGIA DE LA MUJER

PARTOS

Avda. República Argentina, 9-2.º. Palencia. Teléfono. 72 21 42

Consulta de 12 a 2

Intervenciones y partos en Clínica «Virgen de la Salud».—Tlf. 71 44 90

BALONCESTO:
Preolímpico de HAMILTON

España se clasificó para la fase final

Hamilton (Canadá), 29. (Alfil). — España se clasificó para la fase final del torneo preolímpico de baloncesto, al vencer en el último partido del grupo "B" a Suecia, por 91 puntos a 78.

El primer tiempo finalizó con ventaja española por 41-39.

Los resultados de los partidos jugados hoy, correspondientes al grupo "A" del torneo preolímpico de baloncesto, que se viene disputando en esta ciudad, han sido los siguientes:

Brasil, 74; Finlandia, 70.

A falta de la clasificación final, y Checoslovaquia, 111; Islandia, 60. sabiendo ya que España ha pasado a la fase final de este torneo, en la que se decidirá qué selecciones participarán en las Olimpiadas de Montreal, ofrecemos los resultados y clasificaciones después de los partidos disputados el pasado lunes día 28:

GRUPO "A"

Yugoslavia, 7 puntos.
Brasil, 7.
Checoslovaquia, 7.
Israel, 6.
Finlandia, 5.
Islandia, 4.

GRUPO "B"

Méjico, 11 puntos.
España, 9.
Holanda, 8.
Bulgaria, 7.
Suecia, 7.
Polonia, 7.
Inglaterra, 5.

En este torneo preolímpico se concede dos puntos a los ganadores de un partido y un punto a los perdedores. Tres equipos masculinos se clasificarán para participar en las Olimpiadas de Montreal.

Resultados de los partidos del lunes:

España, 115; Bulgaria, 79.
Holanda, 93; Suecia, 65.
Polonia, 104; Méjico, 81.

MUJERES GRUPO "A"

Estados Unidos, 6 puntos.
Polonia, 5.
Méjico, 2.
Francia, 2.

Resultados del lunes:

Estados Unidos, 84; Polonia, 66.

GRUPO "B"

Corea, 7 puntos.
Cuba, 5.
Bulgaria, 5.
Italia, 4.
Inglaterra, 3.

Resultados de anoche.

Bulgaria, 71; Inglaterra, 45.
Corea, 62; Italia, 61.

Dos de estas selecciones femeninas se clasificarán para participar en las Olimpiadas de Montreal.

RESULTADOS Y CLASIFICACIONES

Hamilton (Canadá), 30. (Alfil). — Resultados de los partidos jugados ayer, correspondientes a la última jornada de la fase previa del torneo preolímpico de baloncesto masculino, que se disputa en esta ciudad:

GRUPO "A"

Brasil, 74; Finlandia, 70.
Checoslovaquia, 111; Islandia, 60.
Yugoslavia, 110; Israel, 77.

CLASIFICACION FINAL

1 Checoslovaquia, 9 puntos en 5 partidos.
2 Yugoslavia, 9 en 5.
3 Brasil, 9 en 5.
4 Israel, 7 en 5.
5 Finlandia, 6 en 5.
6 Islandia, 5 en 5.

GRUPO "B"

España, 91; Suecia, 78.
Bulgaria, 91; Inglaterra, 68.
Polonia, 94; Holanda, 90.

CLASIFICACION FINAL

1 Méjico, 11 puntos en 6 partidos.
2 España, 11 en 6
3 Holanda, 9 en 6.
4 Bulgaria, 9 en 6.
5 Polonia, 9 en 6.
6 Suecia, 8 en 6.
7 Inglaterra, 6 en 6.

Los tres primeros clasificados de cada grupo disputarán la fase final de este torneo, para decidir los tres países que se calificarán para los Juegos Olímpicos de Montreal.

Esta fase final comenzará el día 1 de julio, puesto que hoy, miércoles, es jornada de descanso.

FUTBOL

Laredo se mantiene en Tercera

Venció por 3-0 al Sporting Mahonés

Madrid, 29. (Alfil). — En el campo de Las Margaritas, feudo del Getafe, se disputó esta mañana el encuentro de desempate de la eliminatoria de promoción de Tercera División, entre el Laredo y el Sporting Mahonés. Venció el conjunto santanderino por tres goles a cero, asegurando así su permanencia en categoría nacional.

Pavimentos y revestimientos Castilla, S. A.

PRECASA

Por la presente se convoca Junta General Ordinaria en los locales de la Sociedad en C/. Santiago, n.º 4, bajo, PALENCIA, el día 30, a las doce de la mañana, de acuerdo con el artículo n.º 14 de los Estatutos. con el siguiente orden del día:

1.º Aprobación del Acta anterior.

2.º Presentación de cuentas del año 1975.

3.º Ruegos y preguntas.

Palencia, a 28 de junio de 1976.

KARATE CLUB NAYOGA II

Comienzo clases 1.º de julio

KARATE — JUDO — DEFENSA PERSONAL

Profesor titulado: Enrique Guerra León. Cinturón negro, segundo Dan. Entrenador regional y árbitro internacional.

Director: Emilio Martínez.

Infórmese: Avenida José Antonio, 20, entreplanta. Palencia.

Fabulosos contratos futbolísticos en Italia

El goleador Savoldi pasa al Juventus

Roma, 30. (Alfil).—Junto al fichaje del entrenador brasileño Luis Mendes Vinicio por el Lazio —con un sueldo mensual de 10.000.000 de liras y un contrato de tres años—, el fútbol italiano entra en el apogeo de su período de traspasos con un acuerdo espectacular: Savoldi, el hombre más caro de las canchas italianas pasa del Nápoli al Juventus.

El acuerdo había sido establecido hace ya casi un mes, pero no se había hecho público por razones «electorales» —se consideraba poco oportuno, cuando se discutía de crisis económica, manejar los miles de millones de liras por un futbolista.

Ahora, concluida oficialmente la temporada y a pocas horas de que el Nápoli ha conquistado la «Copa de Italia», por segunda vez en su historial, la noticia es oficial. Savoldi pasa a las filas blanquinegras del Juventus, mediante un intercambio que, al valor corriente del mercado balompédico, alcanza los dos mil millones de liras.

A cambio de "Beppe" Savoldi, quien después de ser el máximo goleador en la temporada 1974-75, ha jugado un año en las filas partenopeas con escaso rendimiento, el Nápoli recibirá del Juventus cuatro jugadores: Anastasi y Gori, seguros; Cuccuredu, probable y un cuarto defensa aún por decidir. Por su parte, el club napolitano abonará al Juventus, en concepto de diferencias, 250.000.000 de liras.

Los diarios napolitanos no publican hoy la noticia del traspaso de Savoldi, para «no amargar la alegría de la victoria de la Copa de Italia», según comentó un crítico deportivo, pero las primeras reacciones de los «tifosi» napolitanos —tras haber festejado durante toda la noche el trofeo por las calles—, han sido generalmente negativas.

Beppe Savoldi, en la final de la Copa de Italia, marcó dos de los cuatro goles del Nápoli y fue calurosamente jaleado. Su marcha al Juventus, por lo tanto, es considerada como un negocio poco rentable. Aunque el club recibirá un goleador algo más veterano, pero no menos eficaz, como Anastasi.

LOCAL

preciso en compra, renta o traspaso, de 60 a 100 m2. zona céntrica, preferible calle Mayor o proximidades. Ofertas escrito al Apartado 103, Valladolid, o llamar al 22-28-22. Valladolid.

AJEDREZ

EL TORNEO JUVENIL

Sigue desarrollándose el torneo juvenil en los salones galantemente cedidos por el Círculo Mercantil.

Después de la tercera ronda va en cabeza De la Rosa con 4 puntos, García, Gaite y Fernández, con 3...

Hoy queremos comunicar con tiempo que la sexta ronda correspondiente al día 2, viernes, se jugará en Dueñas, en los salones de "El Arriero" como saludo a la afición de Dueñas e invitación A las 7 de la tarde en "El Arriego" a presenciar partidas de ajedrez con reloj, planillas, director y árbitro. Se juega a una velocidad de 40 jugadas a la hora y media. El reloj se coloca a las diez y media, si a las doce cae la bandera y no se ha movido la 40 jugada, pierde por tiempo. Precisamente el más joven, ha tenido problemas de reloj, lo que prueba que es reflexivo.

Procuraremos llevar al jugador fantasma, Gregorio Cantalapiedra (gran jugador, que se apuntó, pero no ha podido asistir, por lo que figura como no compareciente, es decir fantasma). El fantasma es de cuidado porque en amistosas cuenta con victorias sobre los mejores jugadores mayores. Más claro: Goyito (a) Spasky, ha ganado a Corral, Alonso, hermanos Font, Marín, Roberto García...

Hasta el viernes, día 2, en "El Arriero" en Dueñas. Suerte.—*A. B.*

J. M. Miguel Marcos

Traslada la consulta a: Plaza Pío XII, 3, 6.º - A

ATLETISMO

El palentino Sinesio Garrachón batió el record nacional de LANZAMIENTO DE DISCO

Madrid, 29. (Alfil). — Javier Martínez Jiménez, del Fútbol Club Barcelona, y José Luis Sánchez Paraíso, igualaron el récord de los Campeonatos de España en 100 metros lisos en 10 segundos 3 décimas, en las pruebas de los Campeonatos de España de Atletismo que se disputaron anoche en el Estadio Vallehermoso de Madrid.

Toda la expectación de la jornada estaba volcada en Rafael Blanquer, actual campeón de España en salto de longitud, con 8'01 metros, pero el atleta valenciano no pudo realizar una buena marca, unas veces por su mala concentración y otras por sus saltos nulos.

De cualquier forma, Blanquer se proclamó campeón de España en esta especialidad con un salto de 7'75 metros.

En otras pruebas, Sinesio Garrachón batió esta tarde el récord de España de lanzamiento de disco al conseguir, en el quinto intento, 55'12 metros durante la cuarta y última jornada de los Campeonatos Nacionales Absolutos de Atletismo.

Mucho público en el Estadio Vallehermoso de Madrid para presenciar las diferentes pruebas atléticas que dieron comienzo a las 16 horas de la tarde y que terminaron a las 10'45 de la noche clausurándose, con lluvia, este campeonato en el que participaron varios atletas extranjeros.

Lo más destacado de la jornada de hoy, aparte del récord de Garrachón, fue el intento de Efrén Alonso en sobrepasar los 5'22 en salto de pértiga tratando de batir el récord de España que tiene Ignacio Sola en 5'20.

BOXEO

Miguel Velázquez, nuevo campeón del mundo de los superligeros

POR DESCALIFICACION DE MUANGSURIN

Madrid, 30. (Alfil). — Miguel Velázquez, nuevo campeón del mundo de los pesos superligeros, versión del Consejo, por descalificación de Muangsurin.

DURAN VENCIO POR PUNTOS A JUAREZ DE LIMA

Madrid, 30. (Alfil).—El campeón del mundo de los pesos superwelters versión de la Asociación, José Duran, venció por puntos en diez asaltos al brasileño Juárez de Lima, en combate disputado esta noche en el Palacio de los Deportes de la capital española.

GUNTHER NETZER: "Puedo decir bien alto que he estado en el mejor club del mundo"

Gunther Netzer conversa con los representantes de la prensa a raíz de su incorporación al Real Madrid. Ha pasado algún tiempo y se han desvanecido muchas ilusiones. — (Foto Efe - Fiel)

El viernes 10 de junio el Real Madrid comunicó oficialmente la baja de Gunther Netzer. Un día antes, su secretario general, Agustín Domínguez, se puso en contacto telefónico con el jugador para anunciarle que había sido rescindido su contrato con el club, y que por lo tanto podía fichar por el club que quisiera.

La noticia "se venía cociendo" desde hacía mucho tiempo. Muy pocos daban como segura la continuidad del alemán, que en sus tres años de contrato con el Real Madrid, no había triunfado todo lo que se esperaba, a pesar de que nadie dudaba de su tremenda calidad.

Gunther, antes de que se le fuera comunicada la noticia de su continuidad o no, se marchó a disfrutar de unos días de descanso en Marbella, la célebre capital de la Costa del Sol española. El rubio jugador ocupaba un lujoso "bungalow" de un famoso hotel de la localidad. En el hotel había una orden estricta y tajante, por parte del alemán: "No quiero molestias de ningún tipo". A pesar de tal prohibición, no fue difícil localizar el teléfono del jugador, y ponerse en contacto con él.

Cuando hablamos con el jugador, éste ya ha sido dado de baja por el club español, de ahí el que tal vez tratase de rehuir la entrevista, aunque al final su caballerosidad saliese a relucir y aceptase gustoso. Lugar: Bar del hotel. Hora: 7'30 de la tarde.

Desde que llegó al club madridista, Gunther dio muestras de un señorío y educación sin límites, que cautivaron a la plantilla y directivos. Ahora, después de pasar tres temporadas en él, ese señorío y educación siguen a flote. El jugador llegó diez minutos antes de la hora señalada (cosa realmente extraña en una "vedette") y rápidamente empezamos la conversación:

EL MADRID ES EL MEJOR CLUB DEL MUNDO

—Gunther, ¿cómo ha encajado la baja que le ha dado el Madrid?

—Por supuesto que no me ha gustado nada, aunque me esperaba que me la concedieran.

—¿Acaso no tenía esperanzas de que le renovasen el contrato?

—La esperanza es lo último que se pierde, pero el equipo necesitaba una renovación y han empezado por mí. Hay que tener en cuenta de que no soy ningún niño.

—Es frecuente que cuando el club dé la baja a un jugador, éste lance declaraciones explosivas. ¿Tiene usted algo que decir en contra del Madrid?

—Para el Madrid todo son enhorabuenas por mi parte. Deseo al club toda la suerte del mundo, porque realmente se la merece. Nunca me imaginé que podría haber un club de tal categoría, sin lugar a dudas puedo decir que he estado en el mejor club del mundo.

—¿Qué le ha parecido la baja de Amancio?, su compañero durante tres temporadas.

—Personalmente creo que el Madrid tardará mucho tiempo en encontrar un jugador de la categoría de Amancio. He visto a pocos jugadores con una técnica de balón, aparte de inteligencia, como la suya. Es triste que le llegue a un gran jugador como a él, la hora de la retirada.

"¡QUE PENA DE SOTIL!"

—Usted vino cuando se abrieron las puertas a los jugadores extranjeros en España. Como es lógico, junto a usted, vinieron otros muchos jugadores, unos buenos y otros malos, ¿a qué jugador destacaría entre los extranjeros?

—Sin lugar a dudas Johan Cruyff. Actualmente es el mejor jugador del momento. Aunque ahora se ha podido comprobar que gran parte de su rendimiento ha bajado al no contar con un Sotil en forma.

—El caso "Cholo" Sotil, ha hecho gastar mucha tinta a los periódicos deportivos, de él se ha dicho que apenas entrenaba, de que le gustaban demasiado las faldas, en suma que no se cuidaba como de un deportista del balón, cabe esperar.

—No puedo opinar sobre lo sucedido con Sotil. Me acuerdo muy bien el primer año que vino a España. Su forma de jugar, su visión del fútbol me impresionaron vivamente. Pero yo no he jugado en el Barcelona y lógicamente no puedo opinar sobre lo sucedido.

—Se ha enterado del jugador que vendrá a sustituirle a usted en el Madrid?

—No tengo ni idea. Sé que los técnicos no paran de recorrer países. Pero a mí no se me ha dicho nada en ningún momento.

—Si de usted dependiera, ¿qué jugador traería al Madrid?

—Hay muchos jugadores que merecen jugar en tan magnífico club.

—Se habla de que Morena, Brindisi o Edu, podrían vestir la próxima temporada la camisola madridista, ¿conoce a alguno de ellos?

—A Morena y Brindisi les he visto jugar en alguna ocasión, a Edu no le conozco, sé que es brasileño y un gran jugador, pero que yo recuerde nunca le he visto actuar.

—¿Qué opinión le merecen Morena y Brindisi?

—Ambos son dos grandes "craks". Uno goleador y otro organizador de juego. Pero yo digo que no quiero ni entrar ni salir, en una cuestión que no es de mi interés.

"ME HAN HECHO MUCHAS PROPOSICIONES"

—¿Qué club es el que se llevará los servicios de Netzer, para la próxima temporada?

—Todavía no puedo adelantar nada. Si le soy sincero, le diré que hay varias proposiciones, todas ellas muy interesantes, pero todavía no me he decidido.

—Tal vez un alemán...

—No. Rotundamente digo que no iré a un club alemán.

—¿Por qué...?

—Después de lo sucedido en Alemania cuando fuí a jugar con el Madrid, se me han quitado las ganas de pisar un campo alemán.

—Pero si la oferta fuera jugosa...

—Repito que no.

"EL FUTBOL ES MUY SACRIFICADO"

—De usted se ha dicho en estas tres temporadas que nunca se ha cuidado lo necesario, de que le gustaba mucho el trasnochar...

—Ya sabrá usted, de que en España se exagera mucho. Aquí cuando te ven tomar una cerveza, dicen que te has tomado cuatro o cinco. Ya me callo cuando te ven por la noche, en una discoteca. Entonces te dicen que has estado bebiendo whisky durante toda la noche y que has acabado borracho...

—¿Y no hay nada de cierto en ello?

—Siempre me he considerado un jugador que se ha sabido sacrificar mucho. El que haya salido alguna noche, no significa que lo hiciera con frecuencia y mucho menos el que bebiera alcohol. En fin, para qué hablar de todo ello si pasó ya.

—¿No será cierto de que su carácter alemán, no iba con el latino?

—Es posible que así sea, aunque puedo decir bien alto, que desde el primer momento me acoplé perfectamente a las costumbres de ustedes, y que ahora me apena el abandonarles.

—¿Cuándo piensa colgar las botas?

—Dentro de dos temporadas acabará para mí la vida de futbolista. El fútbol es muy sacrificado, y poco a poco me voy cansando de tanto entrenamiento, tanta concentración, parecemos esclavos, en vez de personas.

—Un esclavo muy bien pagado... (Gunther Netzer que durante toda la conversación había estado serio, pensativo, esboza por primera vez una ligera sonrisa).

—Bueno, es cierto que nos pagan bastante. Pero tenga en cuenta que el dinero no lo es todo en esta vida, por lo menos para mí. Fíjese que incluso estaba dispuesto a continuar en el Madrid, aunque fuera cobrando menos.

—¿Es cierto que cobraba más de 100.000 dólares anuales...?

—La gente habla mucho (ahora el jugador alemán se ha vuelto a poner serio).

—Bueno, si no le importa, hemos terminado ya, tengo mucha prisa, y llevamos ya mucho rato hablando. Adiós.

—¡Oiga, un momento!

—¿Qué...?

—Que tenga mucha suerte...

—Gracias.

Manuel Agustín Díaz (FIEL. — Servicios Especiales de EFE).

Dr. J. A. Ledo Pozueta

Trastornos circulatorios Periféricos. Cirugía Vascular

S. Ildefonso, 3 - 2.º - Telf. 237974

VALLADOLID

M.C.D.2022

LA VUELTA CICLISTA A FRANCIA

Tras una escapada de 170 kilómetros

PARECCHINI ganó, destacado, la sexta etapa

Sacó cuatro minutos y medio a sus seguidores

Nancy, 30 (Servicio especial de Alfil).

Con Aldo Parecchini, vencedor, y Enrico Paolini, segundo clasificado, la sexta etapa del Tour de Francia, disputada hoy entre Bastogne y Nancy y 209 kilómetros de recorrido, ha tenido color italiano, aunque el belga Freddy Maertens se mantenga en posesión del maillot amarillo de líder, con 2-04 de ventaja sobre el segundo clasificado, su compatriota Michel Pollentier.

No sólamente fue Parecchini el vencedor de la etapa, sino que coronó su extraordinario esfuerzo con 170 kilómetros de escapada en solitario, e incluso fue líder virtual del Tour en un momento de su larga galopada, cuando tuvo sobre el pelotón una ventaja de 16-40; pero, como ocurre muy a menudo en el ciclismo, el pelotón se lanzó rápido a la caza en los últimos kilómetros, redujo distancias y Maertens pudo conservar en la meta de Nancy el maillot amarillo de líder.

Fueron 124 corredores los que tomaron la salida hoy en Bastogne, una vez contabilizada la baja, esta misma mañana, del francés Charlier, enfermo y con fiebre alta.

PRIMEROS INTENTOS DE FUGA

Calor y sol espléndidos presidieron la salida, poco antes de mediodía, para vivirse de inmediato una serie de intentos de fuga, de los que el primero fue protagonizado por Ferdinand Bracke, seguido a rueda por Verhaegen, a los que se unió Kuiper, aunque el trío fue atrapado pronto y en el kilómetro 3 de carrera se reagrupó el pelotón.

Poco despues fueron dos corredores españoles los que tentaron la suerte: Grande y Perurena, que demarraron veloces, pero el pelotón iba muy atento y abortó la tentativa de fuga.

ESCAPADA DE OCAÑA

Color español en el siguiente demarraje, esta vez a cargo de Luis Ocaña, que saltó del pelotón en el kilómetro 13 y consiguió 1-03 de ventaja en el kilómetro 30, momento en que Parecchini se unió al conquense.

Pero Parecchini no colaboró con Ocaña y el español le dejó irse por delante, manteniéndose entre el fugitivo y el pelotón, que cazó al conquense en el kilómetro 46 de carrera, momento en el que Parecchini tenía 3-50 de ventaja sobre el grueso de la carrera.

PARECCHINI, EN SOLITARIO

Parecchini persistió en el esfuerzo y en el kilómetro 70, aprovechando la calma chicha del pelotón tenía una ventaja de 10-10, convirtiendose en el líder virtual de Tour, ya que su retraso en la clasificación gegeneral individual era de 8-58 con respecto al líder, Freddy Maertens.

El italiano pasó en cabeza por el Puerto de Grand Court, con 14-50 de ventaja sobre el pelotón.

En ese moméno, demarró Kuiper, seguido a rueda por Chassang, Bellini y Conati; pero Maertens reaccionó enseguida y neutralizó la inentona del holandés campeón del mundo.

Volvió la calma al pelotón, siempre con Parecchini en cabeza, que en el kilómetro 120 tenía una ventaja de 15-30, aunque en ese momento y estimando quizás que la ventaja del italiano iba siendo alarmante, los coequipiers de Maertens se pusieron en cabeza del gran pelotón y sacudieron la siesta general con una serie de demarrajes, que provocaron la aceleración de la carrera.

Entre el kilómetro 115 y el kilómetro 150 se produjeron una serie de caídas de las que, entre otros, fueron víctimas el español Torres, Genet, Pollentier, Baronchelli, Labourdette, Dillen y Van Impe, si bien todos volvieron a las máquinas y continuaron en carrera.

DESPIERTA EL PELOTON

En el kilómetro 150 de carrera, Parecchini tenía una ventaja de 13-50 sobre el gran pelotón; pero el grueso de corredores despertaron de la siesta y comenzaron a reducir distancias, de tal manera que en el kilómetro 175, la ventaja de Parechini era de 10'40 y a 21 kilómetros, de la meta de llegada se había reducido a 8-20. Maertens había recuperado el liderazgo, que perdió virtualmente poco antes.

A 18 kilómetros de la meta, dieciocho corredores saltaron del pelotón: Paolini, Delisle, Talbourdet, Mariano Martínez y Corbeu, y poco después demarró también Kenemann, que se unió a los cinco escapados.

No obstante y manteniendo su pedaleo de 38,889 kilómetros por hora, el italiano Parecchini conservó la cabeza de la carrera y cruzó en solitario la meta de Nancy, con 4-29 de ventaja sobre sus inmediatos seguidores y 4-41 sobre el pelotón, ventaja que no impide que Maertens conserve el maillot amarillo de líder, sin que haya hoy tampoco grandes cambios en la clasificación general.

José Luis Viejo fue el primer español clasificado en Nancy, en el séptimo lugar, en el mismo tiempo que el quinto clasificado, el francés Georges Talbourdet.

En octavo posición se clasificó otro español, Antonio Menéndez, a tres segundos de José Luis Viejo, y Jesus Manzaneque figura en cuarto lugar en la clasificación general individual, a 3-25 del líder, Maertens

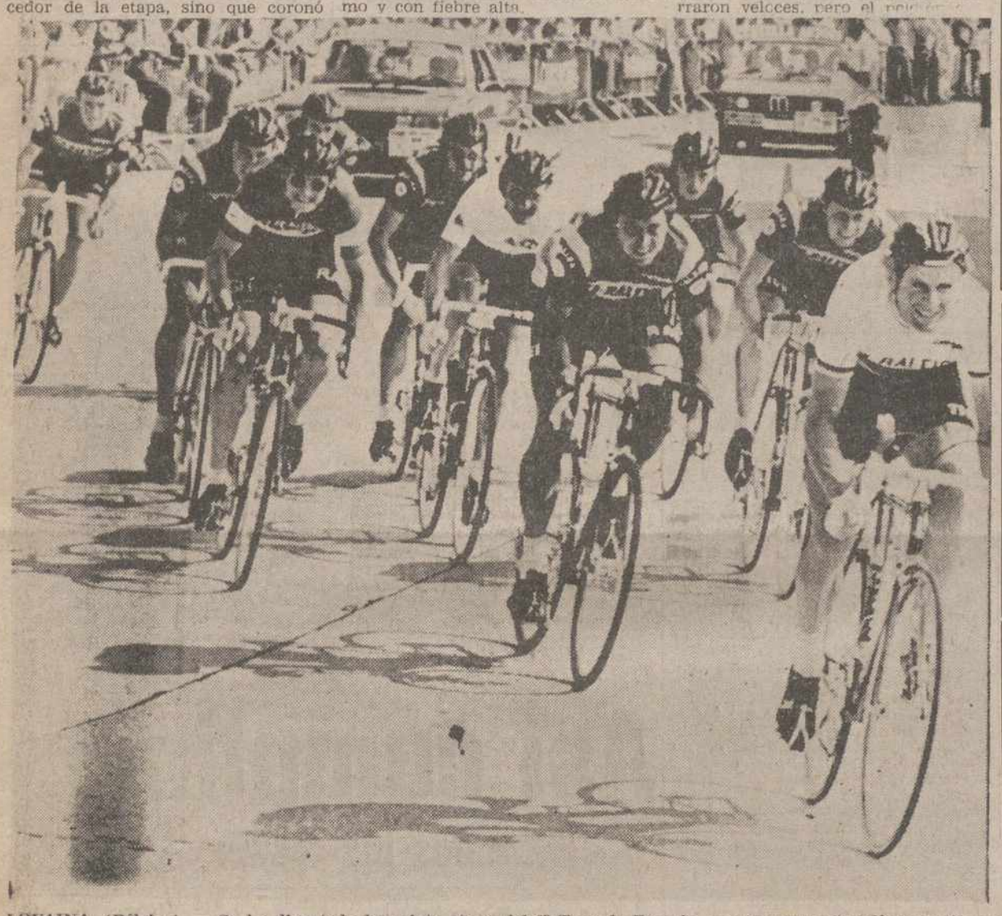

LOVAINA. (Bélgica). — Se ha disputado la quinta etapa del 63 Tour de Francia, que se corre estos días por tierras belgas. La etapa fue dividida en dos sectores. En el primero, contra reloj por equipos, venció el conjunto belga «Ti-Raleigh», con un tiempo de 26 minutos, 49 segundos, 5 décimas. En la foto, Hennie Kuiper encabeza a sus compañeros de equipo. — (Telefoto Cifra Gráfica - Upi)

CLASIFICACIONES

QUINTA ETAPA

SECTOR CONTRA RELOJ POR EQUIPOS

1 Ti - Raleigh, 26-49-5.
2 Flandria Velda, 26-54-4.
3 Peugeot Esso, 27-9-1.
4 Gan Mercier, 27-17-3.
5 Scic Fiat, 27-21-5.
6 Jollycerámica, 27-41-00.
7 Lejeune, 27-44-5.
8 Brooklyn, 27-28-00.
9 Kas, 28-6-00.
10 Gitane - Campagnolo, 28-14-4.
11 Super - Ser, 28-25-00.
12 Miko de Gribaldy, 29-01-5.
13 Joco Wolber, 330-48-00.

SECTOR EN LINEA

Promedio: 37.357 kms - hora.
1 Lasa, 3-51-17.
2 Guy Sibile, idem.
3 Perin, 3-51-25.
4 Martos, idem.
5 Beon, idem.
6 Maertens, 3-51-50.
7 Esclassan, idem.
8 De Witte, idem.
9 Kuiper, idem.
10 Martínez, idem.
11 Seznec, idem.
12 Baronchelli, idem.
13 Riccomi, idem.
14 Danguillaume, idem.
15 Zoetemelk, idem.
16 Martínez Heredia, idem.

20 Galdos, idem.
24 López Carril, idem.
31 P. Torres, idem.
32 Ocaña, idem.
55 Manzaneque, 3-52-40.
56 Uribezubia, idem.
59 Pesarrodona, idem.
68 Menéndez, idem.
79 Grande, 3-57-05.
81 Casas, idem.
83 Lazcano, idem.
89 Melero, 4-03-06.
103 Viejo, 4-04-45.
107 Perurena, idem.
111 Graciano, idem.
Han abandonado: Fusch y Fracaro.

INDIVIDUAL DE LA SEXTA ETAPA
(Bastogne-Nancy, 209 kms.)

1 A. Parecchini, Italia, 5-22-32 (a 38,880 kms. hora).
2 Paolini, Italia, 5-27-01.
3 Kneteman, Holanda, idem.
4 M. Martinez, Francia, 5-27-03.
5 Talbourdet, Francia, idem.
6 Delisle, Francia, idem.
7 Viejo, España, 5-27-10.
8 Menéndez, España, 5 27-13.
9 Maertens, Bélgica, idem.
10 Baronchelli, Italia, idem.
11 De Witte, Bélgica, idem.
12 Seznec, Francia, idem.
13 Pronk, Holanda, idem.
14 Zoetemelk, Holanda, idem.
15 Panizza, Italia, idem.
16 Martins, Portugal, idem.
17 Poulidor, Francia, idem.
18 Thevenet, Francia, idem.
19 Martos, España, idem.
20 Esclassan, Francia, idem.
21 Van Impe, Bélgica, idem.
22 Battaglin, Italia, idem.

23 Kuiper, Holanda, idem.
24 Pollentier, Bélgica, idem.

25 L. Carril, idem.
26 Galdos, idem.
27 Lasa, idem.
33 Torres, idem.
36 M. Heredia, idem.
37 Ocaña, idem.
55 Perurena, idem.
56 Melero, idem.
57 Manzaneque, idem.
58 Pesarrodona, idem.
60 Uribezubia, 5-27-32.
63 Grande, 5-27-36.
76 Casas, idem.
82 Graciano, 5-27-49.
97 Lazcano, 5-28-10.
No tomó la salida: Charlier, Francia.
Ha abandonado: Plet, Francia.

GENERAL

1 Maertens, Bélgica, 29-16-23.
2 Pollentier, Bélgica, a 2-04.
3 Kuiper, Holanda, a 3-16
4 Manzaneque, España, a 3-25.
5 Schuiten, Holanda, a 3-28.
6 Danguillaume, Francia, a 3-29.
7 Poulidor, Francia, a 3-31.
8 Fronk, Holanda, a 3-32.
9 De Witte, Bélgica, a 3-45.
10 Bellini, Italia, a 3-48.
11 Baronchelli, Italia, a 3-51.
12 Van Impe, Bélgica, a 3-54.
13 Thevenea, Francia, a 3-55.
14 Ex aequo:
Zoetemel, Holanda.
Bertoglio, Italia, a 4-05.
16 L. Carril, España, a 4-08.
17 Bracke, Bélgica, a 4-14.
18 Perecchini, Italia, a 4-17.
19 Knetemann, Holanda, a 4-25.
20 Hezard, Francia, a 4-26.
21 Ocaña, España, a 4-31.
22 Pesarrodona, España, a 4-44.
23 Battaglin, Italia, a 4-49.
24 Delisle, Francia, a 4-52.
25 Galdes, España, a 4-54.
26 Perret, Francia, a 4-55.
27 Riccommi, Italia, a 5-11
28 Seznec, Francia, a 5-22.
29 Ex aequo:
Lasa, España.
Martins, Portugal, a 5-28.

32 Martos, a 5-47.
35 Torres, a 5-55.
48 Menéndez, a 6-54.
74 Uribezubia, a 13-23.
79 Grande, a 16-20.
80 Melero, a 16-42.
81 Viejo, a 17-11.
88 Lazcano, a 19-04.
112 Casas, a 29-06.
119 Perurena, a 38-24.
123 Graciano, a 43-46.

GENERAL POR EQUIPOS

1 Brooklyn, 88-24-46.
2 Flandria Velda, 88-25-07.
3 Gan Mercier, 88-26-55.
4 Peuget Esso, 88-27-11.
5 Ti Raleigh, 88-27-28.
6 Lejeune, 88-28-38.
7 Kas, 88-29-32.
8 Super Ser, 88-29-48.
9 Scic Fiat, 88-30-19.
10 Jollycerámica, 88-31-41.
11 Giane Campagnolo, 88-32-18.
12 Miko de Gribaldy, 88-36-27.
13 Jobo Wolber, 88-39-55.

GENERAL DE METAS VOLANTES

1 Mintkiewicz, 17 puntos.
2 Maertens, 12.
3 Gualazzini, 9.
4 Ex aequo:
Torres, España.
Verhaegen.
Pollentier.
Parecchini, 6.

Alfonso González Ruiz
CLINICA DENTAL
SUSPENDE LA CONSULTA HASTA NUEVO AVISO

El hombre del ramo de flores

PARECCHINI, primer triunfo como profesional

Nancy (Francia), 30 (Servicio especial de «Alfil»).

El ganador de la sexta etapa del «Tour» de Francia, el italiano Aldo Parecchini nació el 21 de diciembre de 1950, en Nave (Brescia).

Parecchini, con 7'74 de estatura y 69 kilos de peso, antiguo mecánico, debutó como ciclista en 1964 y se hizo profesional en 1972

El corredor italiano cuenta entre sus títulos oficiales: campeón amateur de Italia en 1970 y 1971, aunque en el profesionalismo no ha ganado hasta el momento ninguna carrera.

Entre sus principales actuaciones figura el haber logrado séptimo lugar en la vuelta Milán-San Remo (1973), octavo puesto en la de Mattoeti (1974, octavo en el «Tour de Romagne» (1973), sexto en el trofeo de Laigueglia (1975), octavo en la Milán-Vignola (1975), quinto en el «Giro» Marche (1975), octavo en la copa Bernocchi (1975) y noveno en la Milano-Vignola (1976).

LOS TOROS

Más de media entrada y reses de escasa fuerza

Tinín y Curro Vázquez cortaron oreja en la última de Burgos

Burgos, 30. (Cifra). — Ultima corrida de feria. Tarde nublada, más de media entrada. Ocho toros: dos para rejones de la ganadería de Cunhal Patricio, de Portugal, y seis de Pio Tabernero, de Salamanca, bien presentados pero escasos de casta y fuerza para la lidia ordinaria.

Torearon a caballo, en primero y cuarto lugar, respectivamente, Alvaro Domecq y el portugués Juan Moura, que se lucieron como caballistas y clavando rejones, siendo muy aplaudidos. Alvaro Domecq, cuyo caballo fue derribado por el toro al poner un par de banderillas, cayendo montura y jinete aunque sin mayores consecuencias, mató con el segundo rejón de muerte. Una oreja.

El joven Moura hubo de echar pie a tierra después de dos rejones de muerte, y fue volteado. Acabó de descabello a la séptimo. Vuelta y saludos.

Tinín, en su primero, es jaleado con la capa e instrumenta una faena con suavidad, basada principalmente en la derecha, que se aplaude. Media estocada. Una oreja.

Otra faena similar, aunque más breve, realiza con su segundo, acabando de un pinchazo, casi entera y descabello al segundo golpe. Ovación y vuelta con algunas protestas.

Curro Vázquez, aplaudido al torear de capa en su primero, ejecuta una faena de muleta mostrando voluntad y buen estilo que se jalea, para matar de una estocada. Una oreja.

Con su segundo no puede hacer faena y se limita a un trasteo para igualar, matando de un pinchazo hondo que basta. Pitos.

Roberto Domínguez, es aplaudido toreando a la verónica en sus dos toros. Al primero, que se le cae, le instrumenta una faena de muleta en la que demuestra voluntad y arte, para estocada y descabello a la primera. Ovación.

Con el último de la tarde, también está torero y voluntarioso, haciéndose aplaudir y mata de tres pinchazos y media estocada. Aplausos.

EN SEGOVIA

Segovia, 29. (Cifra). — Toros de Baltasar Ibán, que dieron regular juego.

José Fuentes, faena artística. Metisaca y estocada hasta la bola. Ovación y vuelta. En su segundo, voluntarioso. Pinchazo sin soltar y estocada y descabello. Ovación. En su segundo, faena variada. Estocada. Ovación, dos orejas y vuelta.

EN BARCELONA

Barcelona, 29. (Cifra). — Se lidiaron dos toros para rejones de Sánchez Cobaleda, de Salamanca, y cuatro novillos de don José Manuel Lupi de Badajoz.

Don Alvaro Domecq, magnífico con arponcillos y banderillas. Mató del primer rejón. Dos orejas.

Manuel Vidrié tuvo una espléndida actuación. Mató al segundo rejón. Oreja.

El novillero Alfonso Galán sufrió una cogida al intentar un pase natural. Fue llevado a la enfermería Al toro lo mató Aguilar de media. Aplausos, y la cuadrilla de Galán dio vuelta al ruedo.

Paco Aguilar, gran faena en su primero. Mató de tres pinchazos y una entera. Vuelta al ruedo. Al quinto de la tarde, que le correspondió por el percance de Galán, faena temeraria; volvió a perder trofeo por marrar con el pincho. En el que cerró plaza, una res que punteaba, estuvo breve. Mató de media. Aplausos.

AUTO ESCUELA AGUILAR DE VITORIA
PRECISA PROFESOR
— Excelente remuneración.
— Incorporación inmediata.
INTERESADOS:
Dirigirse por escrito a la Oficina de Colocaciones, Calle Samaniego, 2. VITORIA. Referencia número 2.043. (C. N. S. 7.039)

AMUSCO

Cuatro orejas y dos rabos en la segunda novillada de las fiestas patronales

CUATRO OREJAS Y DOS RABOS EN LA SEGUNDA NOVILLADA DE LAS FIESTAS PATRONALES. — Poco más de media entrada, lidiándose dos novillos, de la afamada ganadería de don José Luis González Burgoa, de Mayorga de Campos, para los jóvenes novilleros, Gerardo Roa, de Burgos, y Manuel Canales, de La Línea de la Concepción.

Salta al ruedo el primero de la tarde, número 14, negro, que lo recibe el burgalés con una tanda de chicuelinas muy ceñidas, que se ovacionan. «Guindo», que así se llama el toro, recibe el primer par de banderillas, un tanto caídas, saliendo el banderillero trompicado; un segundo par, bueno, y el burgalés, que brinda la muerte de su enemigo al señor alcalde de la localidad, después de unos pases de tanteo, consigue una tanda de derechazos, rematando con el de pecho; con la izquierda, logra sacar unos estupendos naturales, sobre todo, en la última tanda, que liga cuatro naturales de antología, siendo el delirio del público, tres manoletinas, siendo cogido aparatosamente en la última, afortunadamente sin consecuencias. Se prepara para matar y marca una soberbia estocada volcándose encima del bravo toro, sufriendo un nuevo achuchón. El burgalés es premiado merecidamente con las dos orejas y rabo, dando dos vueltas al ruedo. El novillo de González Burgoa, también da la vuelta en el arrastre.

El segundo, «Guitarrero», número 18, lo recibe Manuel Canales con unas apretadas verónicas; en una de ellas sufre un pisotón de la res. El novillo recibe tres pares de banderillas superiores. El gaditano brinda a la familia Iglesias. Sopla un fuerte viento que quita lucidez a la faena; no obstante, la bravura del novillo y la excelente calidad del novillero, colaboran para cerrar la tarde con una estupenda faena de muleta; consigue siete soberbios naturales que el público sabe premiar con aplausos, nueva tanda de naturales rematando con el de pecho; sigue la faena con nuevos naturales, sufriendo un desarme. Cinco manoletinas, dos afarolados y se adorna con un escalofriante desplante delante de la res, tirando los trastos al suelo. Mata de media que basta. Se llena la plaza de pañuelos y la presidencia concede, al igual que al burgalés, las dos orejas y el rabo, que a decir verdad, no se ha otorgado con exceso estos trofeos, ya que han sido ganados a «pulso». Dio la vuelta al ruedo a hombros de los aficionados.

También se le dio la vuelta al ruedo al novillo que cerró plaza, al igual que a sus hermanos. El ganado, de González Burgoa, no ha podido ser mejor y el apoderado de la ganadería fue llamado a la presidencia para felicitarle; así da gusto asistir a los festejos taurinos cuando hay toros y toreros y, aquí, en Amusco, los dos días nos hemos divertido y nos ha quedado a los aficionados un gran sabor de boca.

«EME-GE»

Pedro Giraldo, en Villalón, tuvo una buena tarde, cortando dos orejas y rabo

Macandro y "Rayito de Venezuela", también fueron premiados con dos orejas

Villalón de Campos (Valladolid). — Se celebró el día 29, la novillada picada anunciada, con motivo de las fiestas patronales de San Pedro.

Novillos de la ganadería de doña Eusebia Cobaleda, del campo de Salamanca, que dieron buen juego, para el palentino Pedro Giraldo, Macandro (de Sevilla) y el venezolano "Rayito de Venezuela».

El cartel, constituido por tres novilleros que vienen destacando, había despertado interés entre los aficionados. De Palencia, se desplazaron algunas docenas de ellos a ver y aplaudir a su paisano Pedro Giraldo.

Como la novillada resultó entretenida, pese a que el viento tormentoso dificultó en algunos momentos de ella la lidia, el público salió satisfecho.

Pedro Giraldo, en su primero, hizo un toreo muy voluntarioso y variado, luciéndose con la muleta, por lo que oyó aplausos. Mató de tres pinchazos y un descabello, recibiendo una gran ovación, con vuelta al ruedo y devolución de prendas.

En su segundo, Pedro Giraldo sacó a relucir el frasco de sus esencias toreras y realizó una gran faena, con pases de todas las marcas, llenos de mando y sabor torero, que el público siguió entre olés constantes. Mató de estocada entera y descabello. Entre una gran ovación, recibió las dos orejas y rabo.

Macandro, a su primero, le instrumentó gran faena, valiente y variada, y mató de pinchazo y estocada. Dos orejas.

A su segundo, el viento dificultó su lidia, en la que puso viluntad y arte. Mató de tres pinchazos y dos descabellos. Vuelta al ruedo.

«Rayito de Venezuela», a su primero le hizo un trasteo valiente, pero desigual. Mató de dos estocadas. Aplausos.

En su segundo, también demostró su calidad torera, mostrándose muy puesto y con una lidia con la muleta valiente y pinturera Como mató de estocada, recibió las dos orejas de su enemigo.

EL "DALLE" SUSTITUIDO POR LA
«Mini-segadora SHEEN», 2,5 H. P. ¡La que siega donde otras no pueden!
FERRETERIAS BAHIA
Calle Isabel II, Esq. Cádiz. Santander. Teléfono 210434 (solicite referencias y demostraciones).

Un buen
ANUNCIO
constituye la más poderosa palanca para el desarrollo de todo negocio.
Llamen al Tlf. 722690
DIARIO - DIA, el periódico de los palentinos

M.C.D.2022

¡REMOLACHEROS!

¡DESCONFIEN DE LAS IMITACIONES!

Solamente nosotros vendemos la **auténtica** Cosechadora de Remolacha **BARIGELLI**, Modelo BOEING 747, monofila; única Cosechadora autopropulsada premiada por el Ministerio de Agricultura en el IV Concurso Internacional de Recolección de Remolacha celebrado en Valladolid en noviembre 1975.
Acudan a verla en la siguiente Feria:
AREVALO (Avila), del 3 al 10 de Julio.
Les invitamos, también, a comprobar su fabuloso funcionamiento durante la próxima demostración internacional de recolección de Remolacha que organiza el Ministerio de Agricultura el próximo 16 de Julio en Córdoba, Finca «TORRECILLA DEL PERAL VIEJO».

Importador exclusivo para ESPAÑA: HISPANO AGRIMEC

MADRID-28.
C/ Doctor Gómez Ulla, 8.
Tlfno. 2467925 - 2550690.

VALLE DE SANTULLAN

IV volumen "Arte sacro en Palencia".-El Santuario del Carmen barruelano entre los quince mayores palentinos

Ha llegado a mi poder, el IV volumen de la obra "Arte Sacro en Palencia", de Angel Sancho Campo, editada en los talleres gráficos de DIARIO-DIA, en Palencia. Magníficamente presentado, tiene como objetivo principal, dar a conocer lo que la provincia representa en el tema de María, valorando la devoción mariana de sus pueblos, a través de una amplia exposición fotográfica, en la que se puede admirar las representaciones de la Virgen en diversas formas, piedra, cobre esmaltado, pintura, escultura, retablos, etc.

En su capítulo V figuran los quince Santuarios Mayores existentes dentro del ámbito provincial, entre los cuales, no podía faltar el que corresponde a Nuestra Señora del Carmen, situado en Santa María de Nava, Patrona Excelsa de los pueblos del Valle santullano. Sus páginas 386 a la 389, las dedica a mencionar situación, historia, descripción del Santuario, servicios y cultos. Sus láminas fotográficas 174 y 175, responden a vista general, imagen del Carmen, pórtico y talla en madera de Nuestra Señora de Fuen-Preñal.

Respecto a esta última imagen, de Fuen-Preñal, a través de la "Historia del Santuario", escrita por el P. Otilio del Niño Jesús, O. C. D., publicada en 1943, cuya edición ha quedado agotada, tenemos conocimiento de que, Francisco Barón Abad, aprovechó las ruinas de una primitiva ermita dedicada a la veneración de esta imagen, respecto de la cual se ignora la motivación de advocación, aunque bien pudiera ser, respondiera a alguna manera popular de señalar el lugar de su emplazamiento. Lo cierto es que, sobre aquellos restos abandonados, comenzó a edificar lo que pudiera considerarse como primer Santuario del Carmen, puesto que el actual responde a diversas edificaciones posteriores.

Siguiendo las líneas del testamento del Hno. Francisco Barón Abad, se dispone de datos concretos, en cuanto a la procedencia de la imagen allí venerada, su historia y pormenores interesantes que valoran su tradición. El Cardenal Alejandrino, posteriormente elevado al Trono Pontificio, con el nombre de Papa Pío V, bendijo esta imagen de Nuestra Señora del Carmen. Don Francisco Reinoso, natural de Autillo de Campos, obispo de Córdoba hasta su fallecimiento en 1601, fue quien la trajo desde Roma, sirviéndola con particular devoción. En calidad de paje de este venerable obispo figuró Francisco Barón, quien recibió el legado de la misma. Veamos cómo él mismo lo describe en su testamento... "me hicieron merced —refiriéndose al obispo y a su hermana Juana— de darme la sagrada imagen de Ntra. Sra. del Carmen que tengo en esta ermita y juntamente me encargaron tuviera con ella particular devoción por haberla traído de Roma, donde la había bendecido S. S. Pío V, por cuyas causas, así como por los auxilios que Dios Nuestro Señor, ha servido darme desde el día que la recibí hasta el día de hoy, he continuado su veneración y espero en su misericordia que la he de continuar hasta la muerte".

Francisco, nació en Villabellaco, el año 1597. Regresó a su pueblo, una vez muerto su protector, el obispo de Córdoba, cuando tenía 22 años. Por consiguiente, la estancia en tierras santullanas de la imagen puede considerarse a partir del 1609. Son más de tres siglos y medio, los transcurridos desde entonces, durante los cuales se llegó a la cifra de 188 pueblos los que aceptaron su protección. Estas cifras hablan por sí solas, respecto al por qué de la tradicional devoción a este Santuario. Sin embargo, en diferentes ocasiones y por diversos motivos, se ha intentado menospreciar o por lo menos rebajar lo que para los habitantes de estos contornos, representa algo más que unos datos históricos o guarismos de tiempo transcurrido. El mejor ejemplo de su dimensión religiosa.

La heredad del Hno. Francisco, fue semilla plantada con acierto que sigue y seguirá dando frutos, puesto que se viene transmitiendo de generación en generación. Las formas pueden necesitar renovaciones, porque todo está sujeto al desgaste del tiempo, pero dentro de ellas hay existencia de algo perenne, indestructible, que podríamos someramente sintetizar en que el amor de los santullanos a la Virgen del Carmen, no ha supuesto nunca ni podrá suponer en el futuro, obstáculo a la plena comunión en la fe, si no medio y punto de encuentro para la unión de todos los creyentes en Cristo a través de la mediación de María.

Los santullanos creen en la maternal intercesión de la Madre de Dios, y en su eficaz ayuda auxiliadora. Esta creencia está avalada por la doctrina de las Iglesia, desde los primeros tiempos. Los Santos Padres, a través de su máxima autoridad y palabra han manifestado al pueblo fiel, la santidad ejemplar de la Virgen, y la gracia divina que hay en Ella, que se convierten para el género humano en motivo de esperanza. Las gentes de esta tierra palentina, quieren vivir plenamente la vocación y la espiritualidad propia de la familia cristiana, y por este motivo, siempre supieron enfrentarse con energía a las fuerzas de los que tratan de obstaculizar el encuentro familiar y la oración en común, a los pies de su Madre.

Más de tres siglos y medio, avalan con suficiencia, la tradicional veneración ofrecida a Nuestra Señora del Carmen. Durante ellos, esta manera de ser santullana, ha sido la expresión más delicada de su fe, que ha rebasado los límites comarcales. Que sepan defender con vigilancia tensa su demostración espiritual más característica, sin dejarse diluir en la indiferencia, ni prestar oídos a los que servil, con apariencia digna y convincente, traten de hacer mella en nuestras tradiciones. Este es el mayor deseo de quien esto escribe. Los detractores del Carmen, y sus circunstanciales emergencias —como mosquitos en tiempos de tormenta —no deben causar temor alguno, resultan ser, pobres exhibicionistas del momento. La Virgen, sabrá aportar también, su mediación edificante, para que este Santuario, que tanto sabe de bendiciones, uniones y auxilios siga en el tiempo, representando el amor sincero hacia Ella, de los hijos del Valle de Santullán.

Desde Gijón, junio de 1976.

ANDRES FRAILE GUTIERREZ
NICOLAS FRAILE GUTIERREZ
MEDICOS ODONTOLOGOS
Consulta de 12 a 2. Teniente Velasco, 2. Teléfono 72 43 40

Crónica de Astudillo

Los Antiguos alumnos salesianos celebran su festividad

Los antiguos alumnos salesianos celebraron el día de la unión con festejos, después de los actos religiosos destacados con la máxima solemnidad.

Es ejemplar esta asociación de los alumnos salesianos; mantienen la la unión, la jerarquía y el compromiso fraterno sin desear, sin decaer, sin incordiar. Sí, que son asistidos por los rectores máximos del Colegio de María Auxiliadora, que se suceden con idéntico entusiasmo, como si al tomar posesión de los cargos, les entregaran escrituras de un compromiso perpetuo que había de cumplirse a rajatabla. Todo desinterés, alegría, exaltación de lo que trascienda de don Bosco y sepa a salesianismo, esta condición —sine qua non—, el auge social fraterno no sería posible hacerle subsistir. Hoy Miguel Zamora, ayer Plaza, Rodríguez, Bartolomé..., con sus directivas disciplinadas los que ayer fueron mandamases, hoy son números disciplinados, para aportar su experiencia a la asociación, que sigue su marcha. Y sigue cuesta arriba, no en el sentido simplista de fatiga, sino en el de triunfo, con el visto bueno, hoy de don Felipe y compañeros, ayer con don Esteban, don Eduardo, don Julián, don Rosendo, don Tomás..., tantos que en su pasado vital, grabaron indeleblemente el nombre de Astudillo en sus almas y le recuerdan con amor y nostalgia todos los días. Gracias, que Dios les pague este bien hacer, porque ese recuerdo, permanente, llevará algo fundamental, que ha de servirnos en días señalados.

El día 26 hubo Jimkana; carrera de sacos, fútbol entre dos selecciones, películas programadas para los niños del Oratorio (aquí se recuerda a todos), que como es natural paga la Asociación. Hogueras, disparo de cohetes. Sabatina

Al día siguiente Santa Misa, solemnizada por el coro y la rondalla del centro D. Bosco. Imposición de insignias a los nuevos asociados. Vino español. Entrega de oleografías a los AA. AA. casados durante el presente año. Comida de hermandad con la participación del Centro D. Bosco y aportación de los presentes. Acto litúrgico. Imposición de medallas a los hijos de AA. AA. nacidos en el presente año. Fútbol entre viejas glorias y amateurs

En la sobremesa, algunas han sido de antología, particularmente las soñadas de los aspirantes, tomaron parte además de los residentes, los llegados de Valladolid, Palencia y León, muy numerosos. Cada uno lució sus habilidades. Recitales. Oratoria. Canto. Diálogos. Anécdotas. Poesías, celebradas, las alusivas locales. Chistes. Un sin fin de entretenimiento. Y los habitantes del Colegio bajo la diestra, muy diestra, de don Felipe, encantados con las molestias y alentando para la prolongación de las fiestas ya programándose, para el año venidero. Enhorabuena y dichas para todos, dispuesto a asistir (D. m.) el cronista con la euforia de siempre.

RODRIGO NEBREDA
Cronista Oficial

En número de 4.000, con numerosas pancartas

Manifestación de jubilados, en BARCELONA

Pidiendo un aumento de sus pensiones

Barcelona, 30 (Cifra). — Unos 4.000 jubilados se han manifestado esta mañana en esta ciudad, portando pancartas alusivas al aumento de las pensiones.

Los jubilados se reunieron en la plaza de Cataluña, para continuar su marcha hacia el salón de sector Fradera y el Arco del Triunfo.

Los jubilados exponen unas reivindicaciones mínimas para poder vivir con dignidad. Solicitan pensiones de 12.000 pesetas al mes, con revisión cada seis meses de acuerdo con el aumento del coste de vida, que se rebaje la edad de 70 a 65 años para recibir prestaciones aquellos jubilados que por distintas razones no reciben pensión.

Igualmente solicitan que la misma base de 12.000 pesetas al mes debe extenderse a viudas e inválidos. Así como asistencia médica, que los transportes sean gratuitos, que se faciliten locales de reunión y poseer en cada barrio de la ciudad una residencia para ancianos.

En algunos momentos de la manifestación, la policía requisó algunas pancartas. No se registró ningún incidente, y la manifestación se disolvió en orden.

PROTESTAN CONTRA LOS ATENTADOS DE EXTREMA DERECHA

Bilbao, 30. (Cifra).—La Asociación de Familias y las Parroquias del Municipio de Ea, en esta provincia, han enviado a los medios informativos un escrito en el que ponen de manifiesto su preocupación por los atentados realizados últimamente por miembros de la extrema derecha contra habitantes de dicha población.

En el escrito señalan que los vecinos de Ea están padeciendo en los últimos meses «una situación de terror motivada por la actuación de los llamados «Guerrilleros de Cristo Rey», con atentados como la destrucción del bar «Legartzu» por una bomba, el ametrallamiento de la vivienda de su propietario, la destrucción del coche del párroco de este pueblo y la intimidación de habitantes de Ea por parte de grupos de estos guerrilleros».

El escrito, firmado por la Asociación de Cultura, parroquias de San Juan Bautista y Santa María de Jesús, Sociedad «Or-Kompón», Asociación «Zubi-Ondo», Sociedad «Itxme-Zala» y Asociación de Familias de Ea, entre otras, reclama garantías que pongan fin a esta situación, así como el esclarecimiento de los hechos y el castigo de los responsables de los mismos.

RETIRAN UNA BANDERA VASCA

Bilbao, 30. (Cifra). — Una bandera vasca, que había sido colocada en unos cables de alta tensión en el barrio de San Pedro, en Amorebieta, ha sido retirada por fuerzas de la Guardia Civil.

Debate sobre la reforma constitucional

(Viene de primera página)

dación de la unidad sindical; que no se regulan las relaciones entre ambas Cámaras, lo que supone dar un cheque en blanco al Gobierno, y que en el texto deben contenerse las bases por las que debe regirse la ley electoral.

Propuso seguidamente que el Consejo Nacional examine el proyecto, artículo por artículo y no solamente sus directrices.

A continuación el presidente, Jesús Fueyo, anunció que iba a poner a votación el informe para que la sección decidiera si se aceptaba como punto de partida y base de trabajo.

Sometido a votación, la sección lo acordó así por 20 votos a favor, uno en contra, del señor Ortí Bordas, y tres abstenciones, la del señor López Rodó, Hernández Gil y Fueyo Alvarez.

Se dio la circunstancia en esta votación de que votaron la ponencia y la mesa, contra lo que ocurrió cuando fue rechazado el informe elaborado por la primera ponencia.

Seminario Misionero de Mariannhill
ALLENDE EL RIO, S/N. — PALENCIA
Cursillo de Admisión para curso 1976-77 de 5 a 10 de Julio
Seminario-Internado para E.G.B. a partir de quinto.
Seminario-Residencia para alumnos de B.U.P. y C.O.U.
Informaciones: P. RECTOR.
Seminario Misionero de Mariannhill
Allende el Río, s/n. — PALENCIA

NODO de SUCESOS

Una grúa municipal de BILBAO se llevó un coche con tres niños dentro

Se entregan los atracadores de una joyería que tenían consigo a 8 rehenes

Diecinueve heridos graves al incendiarse una tienda en ALEMANIA FEDERAL

LA GRUA SE LLEVA A TRES NIÑOS

Bilbao. (Cifra). — Una grúa municipal se llevó ayer en Bilbao a un coche, aparcado en doble fila, con tres niños en su interior. El padre de éstos ha presentado denuncias en el Ayuntamiento y en el Juzgado de Guardia.

Francisco Larrauri Bilbao, llegó a Bilbao desde Urdúliz, donde vive, para realizar una gestión en una oficina. Le acompañaban sus cuatro hijos con edades comprendidas entre los 10 y los 4 años. Tras dar varias vueltas y al no encontrar sitio para estacionar, dejó el coche en doble fila en la calle Gran Vía. Pocos minutos después apareció una grúa municipal que se dispuso a llevarse el coche con los niños dentro, quienes empezaron a llorar.

Se arremolinó bastante público y algunas personas se ofrecieron para mover el coche de sitio, e incluso, para pagar la correspondiente multa; pero los funcionarios no accedieron y mientras el niño de diez años, Patxi, salía corriendo para avisar a su padre, la grúa se llevó el vehículo con los tres niños.

Cuando llegó el señor Larrauri a donde había dejado el coche —se había cruzado con su hijo— le avisaron de lo sucedido y en compañía de varios testigos fue al Ayuntamiento a pagar la multa, recogió luego el coche del depósito municipal y seguidamente presentó las correspondientes denuncias en el Ayuntamiento y en el Juzgado de Guardia.

Los niños sufrían una pequeña crisis nerviosa cuando el señor Larrauri los recogió.

SE ENTREGAN LOS ATRACADORES DE UNA JOYERIA

San Baudilio del Llobregat. (Barcelona). — Tres individuos que intentaron atracar ayer una joyería de esta localidad, han sido detenidos esta mañana, tras doce horas de encierro en el local con ocho personas como rehenes, mientras fuera del mismo se hallaban rodeados por fuerzas de la Guardia Civil.

Los atracadores, a quienes se ocuparon tres pistolas, son: Rafael Pérez Peláez, de 27 años; Francisco Soler Amigo, de 19 y Francisco Moreno Pastor, de 30.

Los tres individuos, que llegaron a San Baudilio en un automóvil robado en Barcelona, sobre las siete de la tarde de ayer, penetraron en la Joyería Puig; iban encapuchados y armados con sendas pistolas. En el interior, amenazaron a la dueña del establecimiento, a los dependientes y a varios clientes, entre ellos dos niños de corta edad. Pero no pudieron consumar el atraco, ya que habían sido vistos por unos jóvenes quienes dieron aviso a la Guardia Civil y una pareja de la Benemérita se trasladó inmediatamente hasta la joyería. Cuando iba a penetrar en el local, los atracadores la recibieron a tiros y los agentes repelieron la agresión con las debidas precauciones, ya que los tres atracadores se protegieron tras sus rehenes.

Se estableció en seguida un cerco a la joyería para evitar que escaparan los delincuentes. Durante varias horas, se estableció un coloquio con los recluidos —y que dio ánimos a los rehenes—, pero no se accedió a la petición de los secuestradores quienes exigían un coche blindado para darse a la fuga. Finalmente, esta mañana, sobre las siete y media, se entregaron.

Los rehenes salieron sanos y salvos aunque con el consiguiente susto.

UN INCENDIO PRODUCE 19 HERIDOS GRAVES

Karlsruhe (RFa). (Efe).—Un violento incendio en una tienda de Karlsruhe ha producido 19 heridos graves, el incendio, declarado en las primeras horas de la mañana de hoy, se inició en la planta baja del comercio, donde se hallaban almacenados productos inflamables y material de embalaje.

El fuego provocó una humareda tan espesa, que los bomberos precisaron de máscaras de oxígeno para atajar el incendio, aunque, incluso así, varios de ellos resultaron seriamente afectados por los gases producidos.

AHOGADO EN UNA PLAYA VIZCAINA

Bilbao. (Cifra).—Domingo Casado Benito, de 20 años de edad, ha perecido ahogado al intentar pasar a nado desde la playa de Górliz a la de Barrica.

Se echó al agua y ante su tardanza cundió la alarma. Se está buscando actualmente su cadáver, pero sin resultados positivos, ya que se ignora el lugar exacto donde desapareció.

Este fallecimiento hace el número seis de los ocurridos esta temporada en las playas vizcaínas.

AVISO

Alumnos INSTITUTO «ALONSO BERRUGUETE»: Queda abierta la matrícula hasta el día 5 de julio para las clases de RECUPERACION de todas las asignaturas pendientes para septiembre.—Precios muy económicos.—Grupos reducidos.

Se admiten alumnos de otros Centros a estos cursillos que quieran recuperar alguna asignatura de BACHILLERATO.

NOTA: Recomendamos estos cursos para todos los alumnos que hayan terminado Octavo curso de E. G. B. y quieran incorporarse al B. U. P. para el próximo curso.

Horas de MATRICULA: 10 a 1 en Secretaría del Instituto.—La Asociación de Padres de Alumnos.

Crónica de Santibáñez de Ecla

El susto de la tormenta - El santo cura de CUBILLO DE OJEDA. - Eulogio de los Ríos y su esposa Andrea

En vísperas de nuestras fiestas patronales de San Juan Bautista que, eso, eso mismo significa traducido del latín al castellano el nombre de Santibáñez, dos palabras juntas, el sustantivo y el adjetivo calificativo, número singular, puestos en caso genitivo Santi-Joannis, se declaró el día 22, de nueve a diez de la noche, una tempestad, de tales proporciones, que llenó de temor y espanto a todo este tranquilo vecindario que se duerme a la sombra de los laureles de una paz octaviana y en la creencia de que nadie puede perturbarle.

Si que es cierto de que no nos cogió totalmente de improviso, porque en la larga jornada de las horas de sol —estamos en los días más largos del año—, el sol calentaba muchísimo, las vacas de leche de los establos demostraban inquietud y los perros —Emi tiene media docena—, acudían al arroyo de la Fuente Redonda a refrescar la galbana en un constante ir y venir. A las ocho de la tarde, el termómetro del jardín marcaba todavía 27 grados a la sombra, lo que es una cifra verdaderamente excepcional en estas latitudes, pero que nadie, ni los viejos más viejos cargados de experiencias climatológicas, podían sospechar que poco después nos habíamos de ver envueltos de pies a cabeza en un nublado de tal categoría de truenos y relámpagos, agua que no cabía por los canalones de los tejados, vendaval y granizo que causaba miedo, terror y espanto, como si se tratase de las primeras escenas del Juicio Final.

Afortunadamente, no se han producido desgracias personales ni ganaderas, porque Antonio Fernández Padierna, el amable pastorcillo de Prádanos de Ojeda, no dormía esa noche en pleno campo, cuidando el rebaño al estilo de los pastores de merinas que están ahora por Verdeña o Estalaya. Esa misma tarde se había ido al pueblo. Pero ha afectado sensiblemente a los trigales que ahora están cerniendo y no necesitan de agua y mucho menos en estas proporciones diluvianas. Lo dice de una manera elocuente el refranero castellano: «Agua por San Juan, quita vino y no da pan». Y lo que decimos del «rey de los cereales», se puede aplicar a las plantaciones de leguminosas, como los garbanzos, de los que se siembran muchísimos en los pueblos de La Ojeda que, al decir de las gentes, no necesitan agua nada más que para nacer y cocer.

Viviendas, corralizas, establos, caminos, calles y plaza, han quedado seriamente afectadas por esta tempestad dañosa e inoportuna, porque llegó en la hora punta de nuestra fiesta mayor, cuando las campanas de la preciosa torre parroquial se iban a lanzar al vuelo para llevar con sus notas, con sus voces de metal, de alegría y entusiasmo a estos vecinos que trataron, por todos los medios a su alcance, de reponerse del susto de esa noche apocalíptica.

EL SANTO CURA DE CUBILLO. —Le sobraba razón al santo cura de Cubillo de Ojeda que, en una ocasión similar a ésta, les decía a sus feligreses que le esperaban a la salida de misa en el pórtico de la iglesia románica, una mañana del mes de julio y finales del siglo pasado, condoliéndose con ellos por la enorme tragedia de un pedrisco que en la tarde del día anterior había desclado sus campos que prometían ubérrima cosecha y se encontraban inconsolables: «Hijitos míos —les decía dulcemente, sembrad ajos, puerros, nabos y cebollas, porque si el granizo daña el tallo o la hoja, debajo de la tierra queda la porra». Este venerable anciano y querido sacerdote, cien por cien, tenía algo mucho de filósofo, era muy piadoso y tenía también alma de poeta. Fue propagador insigne de la devoción a Nuestra Señora del Rebollar, hoy en periodo de decadencia, celestial Patrona del cristiano Valle de Ojeda.

EULOGIO DE LOS RIOS Y SU ESPOSA ANDREA. — Se trata de un matrimonio, estilo de los antiguos patriarcas de los que nos habla el viejísimo Libro del Génesis, que vivían honradamente con el fruto abundante de su trabajo, eran temerosos del Señor y el Señor los multiplicaba y bendecía amorosamente. Padres de familia numerosa y sin el antojo epidémico del éxodo o diáspara que vinieron a ser algo así como la panacea universal que sana de raíz toda clase de enfermedades y resuelve toda serie de problemas salariales —cuando no los crea muchos más y mayores—, vive hoy este feliz matrimonio espléndidamente en una casa grande, bonita y confortable, con calefacción central, un establo con dos docenas de vacas de leche y la agricultura que se da bien en esa pequeña meseta del extremo provinciano, porque la nieve les favorece con sus repetidas visitas y, disponen de abundante abono vegetal.

Traspeña, lindísimo pueblecito montañés, situado detrás de la mole de Peña Redonda, es un lugar de reposo y de recreo admirable. Entre este pueblo y Villanueva de la Peña, cortísima distancia uno de otro, pasaba sus vacaciones estivales el obispo de Cádiz, Tomás Gutiérrez, cuyos restos mortales descansan en su pueblo.

Luis Gutiérrez Calvo

Así cumplimos

... todos los meses

Sorteo celebrado el día 30 de Junio de 1976.

Títulos amortizados por su valor nominal:

O. T. O. — V. B. H. —
V. P. G. — Ñ. H. R.
X. T. X. — H. U. M. —
V. LL. LL. — J. G. K.

Capitales pagados hasta la fecha pesetas 650.580.000'00.
Así contribuimos a aumentar el patrimonio de nuestros clientes.

CAHISPA

Oficinas centrales: Lauria, 18 - Caspe, 42
Tel. 258 84 05 (20 líneas) - Telex 54663
Barcelona 10

Dirección adjunta: Plaza de la Lealtad, 2
Tel. 222 75 90 - Telex 27224
Madrid 14

Palencia
Mayor, 176, 1.º - Tel. 72 33 48

Caja Hispana de Previsión
Compañía Capitalizadora, S.A.

JULIO - AGOSTO

INGLES EN VERANO

Ahora tiene la oportunidad de iniciarse en este idoma en cursos intensivos, de grupos reducidos con profesorado nativo y métodos audiovisual E. G. B.

NO PIERDA ESTA OPORTUNIDAD

SONY - LANG

Patio de Castaño, 4 — Teléfonos 714240 y 723635
Horas de oficina para inscripciones: De 7 a 9 de la tarde.

M.C.D.2022

Clausura del curso de "Legislación y relaciones laborales"

En la Escuela de Mandos Intermedios, de Palencia

En la Escuela de Mandos Intermedios (anejo a la iglesia de San Francisco), en nuestra ciudad, ha tenido lugar la clausura del Curso de Legislación y Relaciones Laborales, impartido por el Servicio de Empleo y Acción Formativa, del Ministerio de Trabajo.

El curso había comenzado el día 3 de marzo pasado, impartiéndose las enseñanzas todos los lunes, martes y miércoles de ocho a diez de la noche.

Se encargó de las clases durante todo el curso, don Fernando Nogués Moreno, director técnico de la Escuela de Mandos Intermedios de Valladolid y Palencia, contando con la colaboración de don Eduardo Carrión Moyano, magistrado de Trabajo y don Javier Sancho, jefe de la Inspección Provincial de Trabajo de Palencia.

Había sido programado el Curso para satisfacer la necesidad de formación jurídico-laboral de pequeños y medianos empresarios, departamentos de personal, enlaces sindicales, jefes de personal y graduados sociales, de Palencia.

El contenido de este Curso se ha integrado con diversas materias: Introducción al Derecho y sus fuentes; Normativa laboral; la Empresa; Organismos laborales-administrativos; Organismos laborales-jurídicos; Organismos de Previsión Social; Organización sindical; Enlaces sindicales y vocales jurados de empresa; Ordenanzas, Convenios, Reglamento de régimen interior; Ley de Convenios colectivos; Conflictos colectivos y huelgas; Ley de contrato de trabajo; Decreto de Ordenación de salarios; Ley de procedimiento laboral; Ley de Seguridad Social; La extinción de la selección laboral; Legislación especial; Expectativas jurídico-laborales; Ley de Relaciones Laborales.

El acto de clausura, que estuvo presidido por el delegado provincial de trabajo y otras representaciones oficiales, comenzó con unas palabras de don Pablo Montenegro Duque, director provincial del SEAF-PPO; inmediatamente dio lectura a la "Memoria" del Curso, su director y profesor, don Fernando Nogués. A continuación, María Soledad Pérez Hernando, alumna del Curso, pronunció una breve alocución, poniendo de manifiesto las impresiones en torno a las actividades desarrolladas en el Curso.

Se procedió en seguida a la entrega de diplomas a los alumnos que han superado este Curso de Legislación y Relaciones Laborales.

Por último, tras unas palabras de felicitación y aliento para el alumnado, el delegado provincial de Trabajo, don Juan Andrés Pérez García, declaró clausurado el Curso.

LETRAS DE LUTO

Víctima de accidente, ha fallecido en Dueñas, confortado con los Santos Sacramentos, el joven Luis Antolín Manzano, a los 24 años de edad.

Su muerte ha sido muy sentida, tanto por lo conocido y apreciado que era el finado, como por las trágicas circunstancias en que se ha producido.

Había destacado el finado por su laboriosidad, simpatía personal, trato sencillo y afable y hombría de bien, que le granjearon generales aprecios.

Expresamos nuestro pésame a sus apenados padres don Teófilo Antolín y doña Angela Manzano; hermanos Eusebio, Esteban, Juanita y Magdalena Antolín Manzano; hermanos políticos, sobrinos, tíos, primos y demás familia.

—Se cumple el segundo aniversario de la muerte de don Claudio Fraile Merino, ocurrido en Palencia, a los 71 años de edad.

Perdura el recuerdo del finado en la memoria de los que le conocieron y supieron de su competencia y dedicación profesional, trato cordial y abierto, iniciativa personal y caballerosa conducta, que le hicieron acreedor al afecto y aprecio de cuantos le conocieron.

En esta triste fecha, renovamos nuestra condolencia a su apenada esposa doña Sucesa Gutiérrez Herrero; hijos Sara, Telvi, Araceli, Nicolás y Andrés; hijos políticos, nietos, hermano político, sobrinos, primos y demás parientes.

Dietario

JUEVES, 1 DE JULIO DE 1976

SANTORAL. — Santos: Aarón, Anastasio, Basilio, abad; Cayo, papa; Casto y Secundino, martires; Domiciano, abad; Esther, reina; Julio y Aarón, martires; Golveno, obispo de León; Hilario, Leonor, Leoncio, obispo; Martin, obispo; Pedro de Constantinopla, Regina, Simeón, Teobaldo, Teodorico, Rumoldo, Feles, confesores.

(Misa: De Feria. — Mañana, Primer Viernes).

Sale el sol a las 6,48 horas y se pone a las 21,49 horas. — Sale la luna a las 8,56 horas y se pone a las 24,9 horas. — Cuarto creciente.

EL TIEMPO EN PALENCIA

Barómetro: A las 18 horas de ayer, 702,9; a las ocho horas de hoy, 703,6. — Temperaturas Máxima de ayer, 30; mínima de hoy, 16. — Dirección del viento: A las 18 horas de ayer, este; a las ocho horas de hoy, calma. — Humedad relativa media, 60 por 100.

EFEMERIDES. — 1520: La «noche triste» de Hernán Cortés. — 1646: Nace Leibniz.—1723: Nace Campomanes. — 1824: Nace Méndez Núñez.—1611: Crisis de Agadir. — 1916: Comienza la batalla de Somme.—1946: La primera bomba atómica de Bikini.

REGISTRO CIVIL

NACIMIENTOS. — Silvia Serna Garrido, de Justino y María Elena; Sofía Alejos Alonso, de Wenceslao y María Lourdes; Raúl Pérez Martínez, de Isidro y Rufina; Yolanda Estibaliz Sáez de Abia, de Florentino y María Aquilina Yolanda; María del Mar Matía Redondo, de Rufino y Flores; José Luis Santiago Abia, de José Luis y María Pilar; Daniel Ruiz Rioja, de Trinidad y Esperanza; Ruth de Prado Díaz, de Félix-Tomás y Visitación; Darío Agudo Martín, de Juan Manuel y Alicia y Pedro-María Macho Etas, de Mario y María Carmen.

Temas y conclusiones del último pleno del Consejo Presbiterial

Durante dos días, como ya informamos, se ha reunido el Consejo Presbiteral diocesano, presidido por el Sr. Obispo, en el Seminario Mayor. Dos días de intenso trabajo a base de ponencias y coloquios para los diversos temas que se han estudiado.

Para el primer tema, o sea, la nueva orientación de la Administración diocesana, la ponencia corrió a cargo de D. José-Luis del Rincón, delegado de administración de la archidiócesis de Burgos. Desde una perspectiva eminentemente pastoral y buscando al mismo tiempo la sencillez y la eficacia, expuso las líneas maestras organizativas de una administración de nivel de una diócesis. Se ha hablado de que sea un equipo quien ayude al nuevo delegado diocesano palentino, D. Maximino González Cordovilla, y que esté integrado también por seglares. Se ha pedido que se elaboren presupuestos anuales (que han de ser aprobados por el Consejo Fresbiteral, como se aprobó por unanimidad) y que se rindan cuentas al final de cada ejercicio económico. Se estudiaron también posibles modos de cooperación. Aunque no hubo un acuerdo en los cauces concretos a seguir, todos se manifestaron en favor de una aportación de las parroquias, cada una según sus posibilidades.

En un segundo momento, el Consejo ha estudiado el Proyecto de Fondo de Ayuda Común para sacerdotes. La lectura del proyecto de Estatutos y la explicación de la finalidad y contenido del mismo corrió a cargo de D. Miguel Salvador García, profesor del Seminario Mayor. El proyecto fue aprobado en su totalidad por una amplísima mayoría (24 votos positivos, cuatro en blanco y uno negativo) y luego se sometieron a discusión algunos artículos en concreto. Este Fondo de Ayuda Común pretende ser un cauce para poner en práctica la comunicación cristiana de bienes entre todos los sacerdotes, con vistas a ayudar a los que tengan necesidades más apremiantes. Las fuentes de financiación de este Fondo son las aportaciones obligatorias y voluntarias de los sacerdotes diocesanos y la aportación del Obispado.

En tercer lugar ha estudiado el Consejo la fenomenología y naturaleza de los Consejos Presbiterales. D. Luis Martínez Sistach, vice-provisor de Barcelona, presentó una ponencia muy documentada que ha hecho luz en este difícil tema teológico-canónico. Comenzó exponiendo a grandes rasgos la historia de esta institución, nacida en el último Concilio. Expuso luego cómo funcionan los Consejos Presbiterales en España y en la Iglesia entera. La tesis central de esta parte de su exposición fue que el funcionamiento no es algo dado y, como se está haciendo, hay que estar muy atentos para ver cómo esta institución va superando una fase de «rodaje» y va entrando en un período de consolidación. Insistió particularmente en que el Consejo Presbiteral ha de ser representativo, si bien los modos de lograr esta representatividad (por zonas pastorales, actividades apostólicas, etc...), pueden ser variados y mejorables. Los temas que debe tratar este «senado» del obispo son todos prácticamente, aunque sin hacer referencia a personas concretas. Hizo hincapié no obstante, en que fundamentalmente se han de tratar las grandes líneas de acción pastoral a nivel diocesano, para lograr conjunción y armonía en los criterios y actuaciones de los diversos agentes de pastoral. El centro de la disertación, y del coloquio consiguiente, lo ocupó la naturaleza del Consejo Presbiteral. El Concilio Vaticano II, dice de manera un tanto genérica que su misión es «ayudar con sus consejos al obispo». Es decir, no se trata de un órgano deliberativo o decisorio por su misma naturaleza. Pero tampoco es simplemente consultivo, sostiene el jurista catalán. Es un órgano consultivo **peculiar**. Es el cauce ordinario y pleno de diálogo del obispo con sus sacerdotes y del ejercicio de la colegialidad. Por esto no debe extrañar que sus decisiones, una vez aprobadas por el obispo, sean jurídicamente vinculantes, es decir, obligatorias para todos los sacerdotes y seglares de la diócesis. Más aún, se habla de la conveniencia de que el obispo otorgue fuerza deliberativa al Consejo en algunos temas, ya que no hay ninguna dificultad ni teológica, ni jurídica para ello. Esto está aconteciendo y debiera acontecer con mayor frecuencia cada vez, según opinión de la ponencia. Después del coloquio que hubo a continuación, el Consejo ha visto la necesidad de revisar y actualizar los Estatutos y Reglamento del Consejo Presbiterial Diocesano, de acuerdo con lo expuesto.

Como temas a tratar en futuros plenos se han propuesto la necesidad de crear el Consejo Pastoral, las relaciones entre sacerdotes y religiosos, y la necesidad de un cursillo sobre la Iglesia y la comunidad política, ante la nueva situación que se está produciendo en el país.

Finalmente en el apartado de ruegos y preguntas se habló de la enseñanza religiosa.

El Delegado Diocesano de MCS.

Hay que combatir la inflación

"Se habla ya de un aumento del coste de la vida, a lo largo del año, del 18 por 100. Algún pesimista sugiere que puede entrarse en el peligroso ritmo de los "20 por 100". La versión, más o menos oficiosa, quiere responsabilizar al componente alimenticio de este desenfrenado crecimiento", dice la revista "Situación" del Banco de Bilbao en su último número.

Las patatas, las cebollas, las hortalizas, el pan, cargan con todas las culpas. Ojalá fuera cierto que tan modestos productos fuesen los únicos responsables. La acción de las autoridades competentes no sería ni tan penosa ni tan difícil.

Pero la realidad es que la inflación que padece España procede de muchos y distintos orígenes. Es como el río caudaloso que se alimenta de multitud de afluentes, subafluentes y arroyos. Si se examina el comportamiento de los distintos indicadores del índice se ve cómo ha crecido. Y cómo los gastos de casa y los de vestido y el calzado están acometiendo con ímpetu la escalada, como si se tratase de ganar algún "premio de la montaña".

No nos engañemos; la inflación española tiene raíces muy profundas y ciertamente tampoco es fácil suprimirlas de repente. Pero hay que tomar decisiones: Operar con energía y presteza.

La inflación española, puede sezar de raíz la incipiente recuperación que los indicadores económicos están mostrando. Si se quiere que la fase de recuperación de la economía española se consolide y dure al menos los dos años de los ciclos anteriores, la lucha antiinlacionista es imprescindible.

BOLSA Y FINANZAS

Cotizaciones de los mercados de valores e impresiones de la jornada facilitados por el BANCO DE BILBAO y la AGENCIA CIFRA

Correspondiente al día 30 de junio de 1976

BOLSA DE MADRID

Madrid, 30 (Cifra). — Da comienzo la semana, después de una sesión inhábil, la del martes, con una jornada tímida, que no logró levantar las pequeñas esperanzas con que cerró la jornada del viernes. Los desmerecimientos alcanzaron a todos los corros, pero en pequeña cuantía, es decir con «cuenta-gotas», lo que por tanto, se refleja en el índice general, en forma muy atenuada.

El ambiente no ofreció, sin embargo, buena disposición, limitándose la tendencia de esta sesión, a una más, en que las repeticiones de cambio, sirvieron para sujetar unos mayores desmerecimientos.

El cierre, igualmente poco animado.

De un total de 149 clases de valores contratados en renta variable, 29 suben, 64 bajan y 56 no varían.

Indice general de la sesión: 86'06 contra 86'46.

BANCOS Y SEGUROS: Bilbao, 705—5. Central, 791—4. Español de Crédito, 489—5. Exterior de España, 490—5. Fomento, 548—2. H. Americano, 389+5. Ibérico, 470=. Popular Español, 500=. Santander, 795—1. Urquijo, 508+4. Vizcaya, 594=. U. y Fénix Español, 490—2.

ELECTRICAS, GAS Y AGUA: Electra de Viesgo, 100—4. Eléctricas Reunidas Zaragoza, 101=. Fecsa, pequeñas, 100—6. H. Cantábrico, 105—1. Hidro Cataluña, 103—1. Hidro Española, 118=. Iberduero, ordinarias, 136,5=. Sevillana Electricidad, 103—0,25.

SIDEROMETALURGICAS Y MINERAS: Altos Hornos de Vizcaya, 142—6. Duro Felguera, 115—2. Metalúrgica Santa Ana, 85—1,5. Minero Siderúrgica Ponferrada, 145=.

INMOBILIARIAS Y AUXILIARES CONSTRUCCION: Cristalería Española, 680. Dragados y Construcciones, 627=. Inmobiliaria Metropolitana, 192,75—1. Portland Valderrivas, 274=. Vallehermoso, 207—1.

BOLSA DE BILBAO

Bilbao, 30 (Cifra). — La apertura semanal, después de esta larga vacación, no ha significado variación alguna en la disposición, al volverse a observar el mismo predominio vendedor, sin respuesta por parte de la demanda.

Las rectificaciones no han revestido excesiva importancia, si se excluye la Tabacalera y Olarra, que se mueven alrededor de los veinte duros.

La actividad ha estado de acuerdo con la desanimación que caracteriza la negociación. Al cierre, predomina en todos los corros la situación vendedora.

Indice general: 84'86—1'19. Suben 7 valores, bajan 3 y repiten 17.

BANCOS Y SEGUROS: Bilbao, 702—5. Atlántico, 575. Central, 790—8. Español de Crédito, 480—10. Guipuzcoano, 575=. Hispano Americano, 330—8. Industrial Cataluña, 410. Popular Español, 495. Santander, 804—4. Vizcaya, 593—5. Bankunión, 354—2. S. Bilbao, 525=.

ELECTRICAS, GAS Y AGUA: Electra de Viesgo, 100—4. Eléctricas Reunidas Zaragoza, 99—1. Hidroeléctrica Española, 116—1,5. Iberduero, ordinarias, 130,5—5. Sevillana Electricidad, 108—0,5. U. Eléctrica, 103+3.

SIDEROMETALURGICAS Y MINERAS: Aceros de Llodio, 231—1. Altos Hornos de Vizcaya, 141—6. Astilleros Españoles, 65—2. B. Wilcox, 118—2. Construcciones y Auxiliar de FF. CC., 97=. Echevarría, 145—3. Forjas Alavesas, 380. Olarra, 530—20. U. Cerrajera Mondragón, 200=.

INMOBILIARIAS Y AUXILIARES CONSTRUCCION: Cementos Portland Lemona, 240+5. Dragados y Construcciones, 630.

BOLSA DE BARCELONA

Barcelona, 30 (Cifra). — Sesión muy floja, en la que el papel ha presionado en todos los sectores y en la que el escaso volumen de negocio sigue siendo nota característica.

Al cierre seguían predominando las posiciones vendedoras.

En total se han contratado 128 clases de acciones, de las que 11 suben 75 bajan y 42 repiten cambio. El índice general ponderado cede 1'02 punto y cierra a 88'94.

BB BANCO DE BILBAO

ANUNCIOS POR PALABRAS

Alquileres

ARRIENDO piso en Modesto Lafuente, 29, cuarto, D.
ALQUILO piso amueblado del 1 al 30 de julio. Tlfno. 714935.
SE ARRIENDA piso amueblado del 1 al 31 de julio. Héroes del Alcázar, 4, cuarto, B.

Automóviles

DISTRIBUIDOR Pirelli. Angel Fuentes Guerra, S. A. Palencia.
PIRELLI. Correas ventilador. Angel Fuentes Guerra, S. A.
PIRELLI. Correa Industrial. Angel Fuentes Guerra, S. A.
PIRELLI. Correa cosechadoras. Angel Fuentes Guerra, S. A.
PIRELLI. Neumáticos agrícolas. Angel Fuentes Guerra, S. A.
PIRELLI. Neumáticos camión. Angel Fuentes Guerra, S. A.
PIRELLI. Neumáticos turismos. Angel Fuentes Guerra, S. A.
AUTO-Escuela «Piloto». Preparación rápida y eficaz. San Juan de Dios, 2. Palencia.
AUTOMOVILES Iglesias dispone toda clase automóviles, seminuevos. Facilidades. Palencia, 721078. León, José Aguado, 223027.
VENDO Renault 8, seminuevo y Seat 600. Juan Castro. Carrión de los Condes. Plaza del Cura.
SE VENDE «Sava» J-4, nueva. Razón, José Soto. Tlfno. 79. Frómista.
AUTOMOVILES Andérez. Antes de comprar, vender o cambiar su automóvil, háganos una visita sin compromiso, será un placer atenderle y no olvide que pagamos al contado y en las ventas le damos la garantía por escrito. Queipo de Llano, 3. (Detrás de Simago). Tlfno. 726032. Palencia.
AUTOMOVILES Andérez. No malvenda su coche usado, visítenos, puede valer más dinero de lo que usted piensa. Queipo de Llano, 3. (Detrás de Simago). Tlfno. 726032. Palencia.
AUTOMOVILES Andérez. Tiene el coche usado que usted necesita, totalmente revisados y con garantía escrita. Visítenos. Queipo de Llano, 3. (Detrás de Simago). Tlfno. 726032. Palencia.

Enseñanzas

CENTRO DE ESTUDIOS
Bachillerato, B. U. P., E. G. B., C. O. U., Enseñanza Profesional. Contabilidad, Cálculo Mercantil, Estadística. Primeros cursos de Facultad y Escuelas Universitarias. Informes e inscripción, Mayor, 136, tercero. Tlfno. 724896

SONY-LANG
Cursos de verano acelerados
Inglés, Francés, Alemán, Matemáticas, Física y Química, Latín y Griego. Bachillerato
Profesores especializados
Patio de Castaño, 4
Tlfnos.: 723635 y 714240

SE DAN clases particulares de BUP, sexto, COU, Reválida, Maestría, Magisterio. Tlfno. 713647.

Fincas

NAVES industriales de cualquier superficie, en venta o alquiler. Razón, Antonio Sánchez. Plaza del Puente, 6. Tlfno. 724132.

SE VENDE o se alquila piso amueblado. Cervantes, 4, primero, izda.
SE VENDE finca regadío, electrificada, 25 o 49 hectáreas. Teléfono 102. Baltanás.
SE VENDE piso primero, servicios centrales y garaje. Tlfno. 725046.
SE VENDE piso ático con servicios centrales y garaje. Tlfno. 725046.
VENDO casa, General Mola, 14 metros fachada. Tlfno. 727794, tardes.
VENDO piso en Cardenal Cisneros, número 8, sexto, C.

EMPRESA constructora precisa solar para construcción inmediata, mínimo 1.000 m2, en compra o aportación. Ofertas por escrito a esta Administración.

VENDO piso, llave en mano, económico, zona Yutera. Tlfnos. 725310 - 724732.
APARTAMENTOS en Benidorm de particular a particular, 2 personas, tenis, piscina, parking, jardines, etcétera. Tls. (965) 855699 y 855697.
SE VENDE casa en Amayuelas de Abajo. Razón, Segis Fernández.

Ganados y aves

SE VENDEN 110 ovejas abocadas y 49 corderas. Ecequiel García. Villamuriel de Cerrato.
SE VENDEN 2 carneros. Julián Rojo. Lantadilla.
VENDO 150 ovejas. Para tratar, con Tejido, en Santiago del Val.
VENDO cerdos al destete. Pedraza de Campos. Antonio García.
VENDO dos vacas y una novilla abocadas a parir. Salustiano Cardeñoso. Paredes de Nava.
VENDO 30 cerdos destete. Domingo Manrique. Villalaco.
VENDO mula en buen estado, en Dueñas. Laurentino Valdeolmillos.
VENDO 11 cerdos al destete. Demetrio Gutiérrez. Quintanilla de Onsoña.
VENDO 60 ovejas nuevas. María Caballero. Santiago del Val.
VENDO 20 ovejas emparejadas con lechazos. Para tratar, con Faustino Vargas, en Astudillo.
VENDO mula trabajo, dos dedos. Torquemada. Pedro Benito.
VENDO 3 novillos pintos de carne y 3 chotas de 4 meses. Carlos. Torre de los Molinos.
VENDO un carnero de 3 años de la ganadería de la Vda. de don Saturnino Ruiz, de Cordovilla y un borro. Herrera de Valdecañas. Laudelino Pérez.
SE VENDEN cerdos destete. Valbuena de Pisuerga. Lucilo Castaño.
VENDO terneros, terneras, suero Benjamín de la Cruz. Carretera Santander.
VENDO añojo ratino cebado. Cacharro. Añoza.
SE VENDEN 6 cerdos de 25 kilos. Villoldo. Arturo Gil.

Hospedajes

ADMITO pupilos pensión completa, casa particular. Razón, Tlfno. 714584.

Maquinaria y Reparaciones

NEUMATICOS, correas de ventilador, correas trapezoidales. Navamuel Casado del Alisal. E. Tlfno. 711937.
SE VENDE cosechadora Braudn, modelo 405, bien de todo. Castil de Vela. Hnos. Patiño.
VENDO cosechadora Santana 103, corte 3,80. Y tractor Volvo. Narciso Alegre. Mazariegos.
SE VENDE cosechadora Laverda, 3,60 corte. Hermanos Fernández. Cervatos.
VENDO 2 máquinas segadoras «Urbón», ruedas goma. Jesús Rodríguez. Villaherreros.
COSECHADORA John-Deere modelo 970 y 2 campañas y Clayson modelo 140, 4 campañas. Garantía y facilidades de pago; entrega domicilio cliente. J. Horcajo. S. A. Dr. Sancho, 4. Segovia.
VENDO una trilladora en Herrera de Valdecañas. Santiago Prieto.

VENDO cosechadora Claas 4.20, garantizada y tractor R-500. Tratar, Tlfno. 724740.

Pérdidas

EXTRAVIADOS dos perros «Setter», entre Perales y Villoldo. Angel Delgado. Corral Barrio Medina, 3. Palencia. Tlfno. 712663.
EXTRAVIADOS dos perros perdigueros, manchas marrones. En Ampudia. Jesús Peña. Avisar, Tlfno. 31.

Trabajo

30.000 mensuales en casa, escribanos. Marcos. San Pedro Mestallón, 3. Oviedo.
SE NECESITA chofer para Barreiros. Tlfno. 721167.
NECESITO tractorista. Juárez. Población de Campos.
FONTANERO, servicio rápido. Teléfono 723875.
SE NECESITA señora de limpieza, media jornada. Bar Charlot. Empedrada, 8.
FONTANERO, trabajos rápidos, buen servicio. Tlfno. 726515.

EMPLEADA de hogar interna, se necesita. Mayor, 118. Tlfno. 723606.

SE NECESITA chica fija. Plaza Pio XII, 4, segundo, A.
SE NECESITA administrativo-contable. Transportes Liquidos Hernando, S. L. República Argentina, 7.
MATRIMONIO con dos hijos necesita chica fija, 7.000 pesetas sueldo. Cuartel de la Guardia Civil. Pabellón jefes y oficiales. Avenida Cuba, s-n., segundo, izquierda.
SE NECESITA chica sabiendo cocina para uno o tres meses de verano. Teléfono 722380.
«EL TROMPABERO», necesita camarero.
SE NECESITA asistenta de 30 a 35 años para señorita sola. Informes, esta Administración.
NECESITO pastor. Informes. Jesús Sánchez. Tlfno. 10. Grijota (5 kilómetros. Palencia).
NECESITO chica o señora, sueldo 12.000 pesetas, trabajo para cocinar. Restaurante Carabanchel. Logroño.
SE NECESITA señora para limpieza. Pepe's Bar. Calle Rizarzuela.
30.000 pesetas mensuales puede ganar si tiene ambición y capacidad de trabajo; puede convertirse en empresario preparando y distribuyendo un producto excepcional para consumo en restaurantes, hoteles, clínicas, domicilios particulares, etc. No necesita inversión. No tiene riesgo. No puede perder nada por probar. Ambos sexos. Escribir con detalles personales y profesionales al Apartado de Correos 407 de Bilbao. Ref.: MP.
NECESITO pastor para vacío. Felipe. Fuentes de Valdepero.
NECESITO pastor San Pedro en adelante. Reinoso Cerrato. Francisco García.

SE SOLICITA aprendiz fijo para negocio venta automóviles. Teléfonos 720448-726032.

SE NECESITA señora para limpieza. Razón, Hotel Rey Sancho de Castilla.
SE NECESITA aprendiz de comedor. Fonda Iberia. Antonio Maura, número 2.
SE OFRECE conductor de primera y segunda. Villovieco. Pablo.
SE NECESITA chica fija. Plaza San Lázaro, 1, cuarto.
SE NECESITA barman en Bar Moreno.
MATRIMONIO solo necesita chica fija, tiene compañera. Calderón. Becerro Bengoa, 24, primero, derecha.

Traspasos

SE TRASPASA bar Dragón Rojo. Teléfono 722591.
TRASPASO local apropiado para pescadería, casquería o cosa similar. Razón, calle Pintor Oliva, 12, primero, A.
SE VENDE o traspasa sierra de cinta instalada. Villaturde. Linacero.

Varios

SE VENDE rebaño de 270 ovejas, con apriscos y pastos y casa para ganadería, con establos de vacuno, en Villarramiel. Informes, Tlfnos. 723375 y 721343.

FOTOCOPIAS
Doble-Folio
Cine-Foto FERNANDO

VENDO guadañadoras, tractos y ganado, seminuevos. Taller Gómez, Saldaña.
SE VENDEN dos máquinas segadoras, carro par y 16 cerdos destete. Virgilio. Itero Seco.

Vehículos

VENDO remolque 3.000 kilos. Juan Heredia. Amusco.

Ventas

PUERTAS, ventanas, portones todas las medidas y modelos. Maderas Hernando. Teléfonos 720497 y 720670.

VENDO pavos gigantes, un día y crecidos. Enrique Lobete. Guzmán el Bueno, 9.
VENDO 150 cántaros de vino clarete, 10 pesetas litro. Mariano Gutiérrez. Osorno.
VENDO salón comedor seminuevo. Cardenal Cisneros, 33, primero izquierda, B.
VENDO lavadora automática, buen uso, barata. C. Mayor, 80, primero, B.
SE VENDEN 30.000 kilos de alfalfa. Paredes de Nava. Federico Infante.
SENSACIONALES ofertas «Muebles Tejo". Mueble bar, tresillo skai y mesa elevar: 32.000 pesetas.
MUEBLES TEJO. Mueble bar, librería 3,30 metros, tresillo acrílico y mesa elevar: 52.000 pesetas.
MUEBLES TEJO. Librería tres metros, tresillo terciopelo y mesa elevar: 47.000 pesetas.
MUEBLES TEJO. Oferta inigualable: Gran comedor, librería 3 metros, mesa ovalada y seis sillas estilo: 59.000 pesetas.
MUEBLES TEJO. Casado Alisal, 19. Tlfno. 711916.
VENDO alfalfa empaquetada, 1.000 fardos situados en la tierra. Cipriano García. Piña de Campos.

Revistas de modas, decoración, técnicas e informativas, españolas y extranjeras, en
I. G. DIARIO-DIA

El Coro de la Escuela-Hogar "Pilar Madrazo", de Cervera, actuó en Radio Nacional

En la fase final del VIII Torneo "Radio-Escolar"

El coro de la Escuela-Hogar "Pilar Madrazo", de Cervera de Pisuerga, actuó el pasado domingo, día 27, por Radio Nacional de España.

Efectivamente, a las tres menos cuarto de la tarde del pasado domingo, Radio Nacional de España, transmitió por las emisoras de su Tercer programa la audición número doce del VIII Torneo Nacional "Radio-Escolar".

En este programa de la fase nacional del Torneo actuaron "Pequeño Conjunto Instrumental" del Colegio "La Merced", de Sarriá (Lugo); el Cuadro escénico del Colegio Nacional "Anaka", de Irún (Guipúzcoa), y el Coro Escolar de la Escuela-Hogar "Pilar Madrazo", en Cervera de Pisuerga, de nuestra provincia.

Colaboraron en la realización técnica de este programa las emisoras de Radio Lugo, Radio Nacional de España en Santander y "La Voz de Palencia".

La actuación del coro escolar de "Pilar Madrazo", de Cervera, tuvo una lucida actuación. Ya en otras ocasiones la Escuela-Hogar "Pilar Madrazo", de Cervera, ha resultado galardonada.

Al finalizar los programas de esta fase nacional del VIII Torneo Nacional "Radio-Escolar", se dará a conocer el resultado, proclamándose los vencedores del mismo.

El Torneo Nacional "Radio-Escolar" está organizado, montado, realizado y dirigido por Radio Nacional de España, a través de su División de Programas Educativos.

La Prensa opina

CONTROL DE GASTOS

Dice el semanario "Guadiana":

«Los rasgos del sistema impositivo español son ampliamente conocidos; regresividad, insuficiencia recaudatoria, rigidez e incoherencia. Predomina la imposición indirecta y dentro de ella los impuestos especiales, lo que origina unas fuertes presiones inflacionistas y una absoluta falta de equidad en el reparto de la carga fiscal. La imposición directa, a su vez, se basa preponderantemente en los impuestos de productos, que carecen de progresividad y padecen el problema de la petrificación de sus bases imponibles. Finalmente, el impuesto sobre las herencias es muy bajo y de escasa progresividad.

En consecuencia, las líneas de la reforma son evidentes; tecnificar la imposición indirecta, creando un impuesto general sobre el valor añadido; potenciar el impuesto sobre la renta de las personas físicas convirtiéndolo en el eje central de la imposición directa, modernizar el impuesto sobre sociedades para tener en cuenta las diversas características sectoriales y dimensionales; instaurar un impuesto sobre el patrimonio neto y reformar a fondo el que recae sobre las herencias, acentuando su carácter progresivo.

A pesar de eso sólo podía tipificarse el fraude fiscal como un delito y predicarse la exigibilidad moral de los impuestos si existe un control democrático del gasto público. En la actualidad, el fraude resulta estimulado, e incluso premiado, por las propias leyes tributarias que establecen unas amplias exenciones y desgravaciones fiscales, así como unas generosas amnistías. No en balde aseguraba Schumpeter que si le daban la historia de un sistema fiscal podría determinar la historia política y social de ese país. El caso español es una prueba contundente de tal aserto».

CNT y UGT

Dice el órgano de los combatientes, "El Alcázar":

«La CNT, aplastada traidoramente por los marxistas durante la guerra, cuando gracias a ella habían conseguido contener el Alzamiento Nacional; vilipendiada luego, para cargar sobre sus espaldas los crímenes que ellos habían cometido; olvidada después, parece renacer de nuevo de sus cenizas con el mismo temple español del pasado, que es de desear se haya depurado de errores antiguos, pues, pese a las diferencias que de ella nos separan, es justo reconocer su irrenunciable sentido de la defensa de los trabajadores frente a la explotación del capitalismo y la opresión del comunismo. Sorprende, por ello, la supuesta recomendación de un grupo de procedencia falangista de afiliarse a la organización marxista UGT, ignorando al parecer, que en el terreno sindical Falange estuvo más cerca de la CNT, que de ninguna organización marxista. No vea nadie en este recuerdo una invitación aproximarse a ninguna organización ilegal. Nosotros somos fieles a los ideales del 18 de Julio y lo seguiremos siendo. Lo que no obsta al reconocimiento de que entre la CNT y los marxistas hay una distancia abismal»

Los partidos

Fernando Onega escribe en "Arriba":

«Ya está todo listo, a falta de Pleno de las Cortes, para comenzar la senda del pluralismo político. Se supone que los «padres de la Patria» dirán esta vez que sí, aunque sea rozando el larguero. Y lo que queda de todos los debates y discusiones de los últimos días es este resumen: que ya nos estamos moviendo en la dialéctica de los partidos, sin más. Unión del Pueblo Español adoptará este nombre. Reforma Democrática, el grupo del señor Fraga, reafirma su vocación de ser partido centrista por excelencia y de integrar a todas las fuerzas de centro. Si no fuesen las divisiones que sobreviven, ahí podían estar muy representadas las opciones de la zona de la derecha, pero quizá sea mucho decir todavía. Por la misma preponderancia en el centrismo lucha don Federico Silva, y la derecha pura todavía tiene que ser decantada entre la que procede del Régimen y la que en ese mismo Régimen jugaba a la oposición democrática».

M.C.D.2022

Según el titular de Comercio

Nuestra exportación ha pasado a ser industrial

Madrid, 29. (Cifra). — «De ser la nuestra una exportación fundamentalmente agrícola, ha pasado a ser industrial en más del 75 por 100», dice el ministro de Comercio, Leopoldo Calvo Sotelo, en una entrevista concedida a la revista «Fomento de la Producción».

El señor Calvo Sotelo, se refiere en la citada entrevista a las perspectivas comerciales de 1976 y comenta que el incremento de las importaciones obedecerán principalmente a elevaciones de precios internacionales. «En este concepto, dice, cabe esperar una mejora de la balanza comercial con respecto al pasado año del orden de 600 millones de dólares, aunque traducido a pesetas, el déficit comercial previsto para 1976 será muy similar al de los últimos años».

Sobre el tema de las importaciones innecesarias, el ministro ofrece un desglose de la función de los productos comprados por España. «En números redondos —comenta—, un 80 por 100 son materias primas, productos intermedios y bienes de equipo», alrededor de un 15 por 100 productos agropecuarios; el resto, un 5 por 100, son bienes de consumo. Se trata, en general, de mercancías difícilmente sustituibles desde el punto de vista de la racionalidad económica».

Más adelante, el señor Calvo Sotelo comenta que en el Proyecto de Ley de Actuación Económica de un crédito extraordinario de cien millones de pesetas para incrementar las actividades de promoción comercial exterior de la Dirección General de Exportación.

EL TIEMPO

Se acerca un frente de chubascos

Madrid, 30. (Crónica especial para «Cifra», por «Nimbus»).

La situación de los mapas del tiempo presenta pocos cambios aunque por el noroeste se acerca el extremo de un frente de chubascos que acabará por potenciar la actividad tormentosa en muchos puntos de la vertiente atlántica.

Galicia. — Tiende a disminuir el régimen de calor en estos días con formación, por la tarde, de tormentas y chaparrones aislados.

Cantábrico. — Temperaturas todavía altas con escasa nubosidad y algunas neblinas matinales.

Meseta Norte. — Pocas nubes por la mañana, aumentando gradualmente por la tarde con riesgo a última hora de chubascos tormentosos.

Ebro y Cataluña. — Ambiente en general soleado con temperaturas más bien altas y tormentas aisladas por la tarde y noche.

Meseta Sur. — Escasa nubosidad por la mañana, temperaturas altas al mediodía y formación de núcleos tormentosos aislados por la tarde y a primeras horas de la noche.

Levante y Sureste. — Tormentas aisladas en la región, más probables por la tarde, nubosidad variable, pero más abundante a última hora; temperaturas moderadamente altas.

Baleares. — Nubes y claros a lo largo de todo el día, con núcleos tormentosos aislados más frecuentes a última hora.

Andalucía. — Seguirá el calor en las zonas del interior y las temperaturas más moderadas en la Costa del Sol y en la zona del Estrecho. Región esta última donde soplará levante moderado, con riesgo de tormentas vespertinas, de reparto irregular.

Canarias. — Cielo nuboso al norte de las islas y temperaturas en general muy suaves con vientos del nordeste.

Ante la casa donde nació José Antonio

Incidentes entre grupos de falangistas

MADRID. — Los congresistas de F. E. de las J. O. N. S, finalizada la sesión celebrada en el Pabellón de Cristal de la Casa de Campo, se trasladaron a la calle de Génova, donde nació José Antonio y después de escuchar unas palabras, se rezó un Padrenuestro, cantándose a continuación el «Cara al Sol». — (Foto Europa Press)

Madrid, 29. (Cifra). — La concentración de falangistas celebrada hoy ante la casa donde nació José Antonio Primo de Rivera, ha terminado con incidentes.

Miembros de la sección «hedillista», C. O. N. S., F. S. U., y otros seguidores de Pedro Conde, inivtaron a los falangistas reunidos ante la casa de José Antonio a efectuár una manifestación callejera, lo que motivó polémicas y altercados, en los que participó, entre otros, Miguel Hedilla, hijo del fallecido líder Manuel Hedilla.

Los "hedillistas", muy pocos, dieron gritos entre otros, como los de «Hedilla sí, Movimiento no» y «Hay que luchar en la calle». Brazo en alto, cantaron el «Cara al Sol», y se les unieron otros jóvenes.

Por parte de los congresistas, se reavivaron los gritos de «Unidos, Unidad» e invitaron, con megáfonos, a no responder a las provaciones y a disolver la concentración, puesto que el acto ya había terminado.

Los incidentes comenzaron una vez terminado el discurso de Manuel Martínez Sospedra ante los congresistas —a las dos y media de la tarde— y se prolongó por espacio de media hora. Los manifestantes se disolvieron sin que interviniera la Policía Armada, que mantenía una discreta vigilancia.

Los falangistas que habían asistido al acto de clausura de la Casa de Campo —unos 2.000— comenzaron a llegar ante el número 24 de la calle Génova a partir de la una y media de la tarde. Enarbolaron banderas falangistas y profirieron gritos tales como «Falange unida, jamás será vencida», «Falange sí, fascismo no», «Falange, justicia, revolución».

Manuel Martínez Sospedra, utilizando un megáfono, hizo uso de la palabra para explicar el sentido de la concentración. Comenzó descalificando a los falangistas que, durante estos últimos años, se han desacreditado a sí mismos con sus hechos (se oyeron gritos de «Ni Raimundo ni Girón, revolución»). Atacó al capitalismo y arremetió contra «la monarquía liberal». Un falangista protestó públicamente y se alejó de la concentración, produciendo un pequeño revuelo. Criticó también el referéndum del año 1966 y el que se prepara. Finalmente, se rezó un Padrenuestro en memoria de José Antonio y con el canto del «Cara al Sol», se dio por finalizado el acto.

Posteriormente, se produjeron los incidentes antes reseñados.

Las Diputaciones de Castilla, León y Asturias, visitaron a FRAGA

MADRID. — El vicepresidente para Asuntos del Interior y ministro de la Gobernación señor Fraga Iribarne, durante la visita efectuada por los presidentes de las Diputaciones de las provincias de Castilla la Vieja, León y Asturias, los cuales le expusieron sus puntos de vista con relación a la problemática regional. (Foto Cifra Gráfica)

Según su secretario general, Felipe González

"El P.S.O.E. no hipotecará su independencia a la hora de participar o no en el juego político"

"La reforma trata de liquidar el tinglado institucional del franquismo, pero no tiene perspectivas democráticas"

Madrid, 29. (Cifra).—El secretario general del P. S. O. E., Felipe González, criticó duramente el proceso reformista en curso y dejó en claro que, aunque su partido consultará con otras fuerzas, no hipotecará su independencia a la hora de decidir participar o no en el juego político.

Felipe González calificó de "irracional" la reforma proyectada y dijo que sólo contribuirá a distorsionar la vida política del país. "Trata de liquidar el tinglado institucional del franquismo —declaró—, pero no tiene perspectivas democráticas".

El dirigente socialista, en entrevista concedida a Cifra analizó la posición de su partido respecto a la Ley de Asociación que próximamente entrará en vigor, que permitirá actuar legalmente a la mayoría de los partidos políticos existentes.

A la pregunta de si ¿entrará o no entrará el P. S. O. E. en la legalidad?, Felipe González contestó: "Vamos a intentar que haya una postura coherente en el seno de las fuerzas políticas de la oposición. Iremos a "Coordinación Democrática" a medir el entorno, pero nunca vamos a hipotecar nuestra independencia como partido. La decisión que adoptemos la tomaremos nosotros, no nos la impondrán los demás".

"Lo interesante —siguió diciendo— es analizar el proyecto reformista en su conjunto. Ver en qué dirección se mueve todo. Pero nosotros no tenemos ninguna prisa en este sentido. El P. S. O. E. se considera una pieza clave en el entramado político y tomaremos las decisiones sin ninguna precipitación".

El Partido Socialista Obrero Español ha crecido mucho recientemente, tras un lapsus de muchos años de escasa actividad en el interior. Se habla de que existen problemas de organización serios dentro del grupo. Las quejas proceden principalmente de los militantes de base.

«Sí; tenemos problemas porque son lógicos —contesta Felipe González—. Otras fuerzas, desgraciadamente para ellas, ni siquiera los pueden tener. Salir de la clandestinidad a la luz plantea muchas dificultades y el propio crecimiento del partido aumenta los problemas organizativos. Nosotros no queremos ser un partido puramente testimonial, sino que vamos a una organización de masas".

"En efecto —dice el secretario del PSOE—, en el partido hay diferentes corrientes y siempre las hubo. Estas corrientes se reflejan en todas las áreas del partido e incluso en la dirección.

La división del socialismo es uno de los aspectos más importantes y peculiares del momento político español. Además del PSOE que encabeza Felipe González, están el Partido Socialista Popular, el sector histórico del PSOE, cuyo secretario general es Víctor Salazar y la Federación de Partidos Socialistas, de reciente creación.

Esta división está llevando la confusión a un gran sector de la opinión pública española y Felipe González así lo reconoce. Sn embargo, es optimista y piensa que es fácil llegar a la unión de los distintos grupos socialistas, en especial a la unión con el P. S. O. E. histórico.

"Por nuestra parte —asegura— no habrá ninguna dificultad. Estamos dispuestos a establecer procesos unitarios dialécticos, tanto en la base como a niveles de dirección. Lo que no admitimos, naturalmente, son imposiciones previas de nadie, como es, por ejemplo, que le cambiemos el nombre al P. S. O. E. y le quitemos la "o" de obrero. Y esto no quiere decir que yo me oponga al cambio de nombre, simplemente lo que digo es que eso sólo lo puede decir el Congreso, que es la máxima autoridad del partido. El Congreso puede hacerlo todo, incluso remover el partido de arriba a abajo si lo cree conveniente".

Otro punto es el de las relaciones del PSOE con el Tercer Mundo y con Europa. ¿El PSOE debería seguir una orientación "tercermundista", o dar preferencia a la aproximación con el resto de los países europeos? Felipe González no tiene ninguna duda al respecto.

"El P. S. O. E. —dice— se da perfecta cuenta de que España pertenece, ante todo, al área europea. Es un país europeo ante todo. Por tanto, Europa para nosotros tiene primacía".

El dirigente del PSOE no considera de ninguna utilidad exagerar las diferencias entre lo que se ha dado en llamar "socialismo mediterráneo" y el "nórdico". Piensa que hay que unir las posibles diferencias entre ambos ya que lo contrario sólo contribuirá a desunir Europa.

Cuestión debatida en el seno del P. S. O. E. es el carácter de las relaciones con el Partido Comunista. Felipe González se muestra rotundo en este punto: "El problema se resuelve muy fácilmente. Es el Congreso el que decide y en el próximo congreso anunciado para octubre se decidirá la línea a seguir. Las diferencias serán ampliamente discutidas, pero una vez tomada la decisión, todos deberán acatarla".

El secretario general del PSOE ha regresado recientemente de un viaje a Cuba, donde se entrevistó con el primer ministro, Fidel Castro. Ambos políticos estuvieron cinco horas seguidas hablando, hasta altas horas de la madrugada.

Fidel Castro, al decir de Felipe González, mostró un interés práctico y apasionado por las cosas de España. "Conocía perfectamente los datos del proceso político español —añade—, pero no es sólo eso. Me preguntó y hasta se mostraba interesado por datos tan concretos como cuál era la clase de frijoles que se producía en una determinada zona de nuestro país".

Fidel escuchó con mucha atención el análisis político que Felipe González hizo de la situación española exponiendo la marcha inexorable del proceso hacia la ruptura democrática pese a los intentos reformistas. Pero el dirigente cubano no quiso dar su opinión. Si la tenía se la reservó.

Fidel Castro, por otra parte, dejó bien en claro que le gustaría mucho venir a visitar España, donde nació su padre.

El paro alcanza al 3,30 por ciento de la población activa

Madrid, 30. (Cifra). — El número de obreros en paro alcanzó durante el mes de mayo la cifra de 439.915 trabajadores, lo que supone el 3,30 por 100 de la población laboral, según fuentes de la Dirección General de Empleo y Promoción Social del Ministerio de Trabajo.

En el sector agrícola la cifra de desempelo fue de 44.222 personas, que representa el 1,58 por 100 del total.

El mayor índice de paro corresponde a Barcelona, con 87.828 parados, seguida de las provincias de Málaga y Sevilla, con 26.962 y 23.500 obreros, respectivamente.

Jaén, Badajoz y Granada ocupan los tres primeros puestos en el desempleo del sector agrícola y el menor número de parados de este sector corresponde a Guipúzcoa, con 968 trabajadores.

Un panameño fuera de serie

Tiene 68 años 89 hijos y 12 esposas

Panamá, 30. (Por Eugenio Pontóu, de "Efe").

Esteban Arosamena Frías, de 68 años, residente en el corregimiento de Lidice, a unos 70 kilómetros de la capital panameña, es todo un hombre, su tarjeta de visita no lo dice pero sus títulos saltan a la vista. Tiene ochenta y nueve hijos y doce esposas.

Ufano, sonriente, orgulloso, Esteban Arosamena aparece fotografiado en la revista "Más" que lo descubrió y lo saca, merecidamente a la luz pública.

Arosamena Frías no es un hombre que se pueda dejar impresionar por nada. Y es lógico. Por ejemplo, cuando nació su primer hijo nacieron casi simultáneamente, otros cinco de distintas mujeres que amaron a Arosamena. Cualquier hombre se hubiera echado las manos a la cabeza horrorizado, Esteban visitó uno tras otro a sus esposas y a sus hijos, dándoles cariño a ellos, comprensión a ellas.

"Conservo las fichas de todos mis hijos —dice Esteban Arosamena— y a todos los estoy educando adecuadamente".

Y sin duda es verdad. Arosamena dice que tiene ya hijos que son enfermeras, electricistas, barberos, miembros de la Guardia Nacional, etc., pues de todo, por su número puede haber en la familia de este superpadre y susperesposo.

El más pequeño de los hijos de Esteban tiene ahora ocho meses. Junto con once más que viven en la casa de su padre quien ha sobreviviendo a su agitada vida con un pequeño kiosco de comestibles y golosinas.

Con los doce hijos y con Esteban resida Paulita Córdoba, sin duda admirable mujer y madre de los doce. "Esteban es un hombre magnífico" asegura Paulita quien afirma además que no le importó ni una coma que Esteban haya tenido tantas compañeras y mucho menos tantos hijos.

"A todos los quiero igual y lo único que deseo es que cuando se vaya de este mundo a todos les deje lo mismo, si algo les deja, para que vea que a todos los ha querido", dice Paulita.

Si algo echa de menos Esteban en su juventud. "Antes estaba con cinco o seis mujeres cada día", dice, sin ánimo de empequeñecer a los de su raza.

"Ahora es distinto, claro, pero todos los días complazco a mi cónyuge" concluye este hombre singular enemigo declarado, dice, de cualquier tipo de estimulantes.

Si es cierto que cada vez que nace un hijo la felicidad llega a los padres, Esteban Arosamena ha podido sufrir infartos de felicidades continuas.

"No creo que nadie tenga tantos hijos como yo —ha declarado Esteban— pero si lo hay me gustaría conocerlo".

Proyectan construir un gran casino en la Costa del Sol

Málaga, 30. (Cifra). — El tema de la construcción de un gran casino en la Costa del Sol, vuelve a ser puesto hoy de actualidad por un amplio reportaje que publica el diario «Sur».

Según informa el periódico, el proyecto, ya trazado, sobre una extensión mínima de 160.000 metros cuadrados, prevé mil habitaciones y «suites» de gran lujo, divididas en dos alas a partir del centro neurálgico del complejo, tres restaurantes especializados y diferentes entre sí, con una capacidad para 125 personas cada uno de ellos, así como otro capaz para 250 comensales; un teatro donde se servirían comidas al mismo tiempo que se presencia el espectáculo, con un aforo de 1.500 personas y en el que actuarían constantemente las mejores atracciones de América y Europa; un pequeño teatro-bar, con 350 personas de capacidad, con espectáculo vivo y actual.

Sánchez Albornoz, recibido por el Rey

Madrid, 30 (Cifra). — El expresidente de la República Española, Claudio Sánchez Albornoz, ha sido recibido esta tarde por el Rey don Juan Carlos, en su residencia del palacio de La Zarzuela.

En la entrevista, que se celebró alrededor de las cinco de esta tarde, el historiador español estuvo acompañado por el ministro de Educación y Ciencia, Carlos Robles Piquer, según ha podido saber la agencia «Cifra».

El profesor Sánchez Albornoz, que ha permanecido en el exilio durante más de cuarenta años, partirá la Aires, lugar donde reside, después Aires, luga rdonde reside, después de haber permanecido en España varios meses

Cuando se aprueben los proyectos de leyes presentados

Habrá que modificar algunas normas de prensa

Así lo anunció el ministro de Información y Turismo

Santiago de Compostela, 29. (Cifra). — «La situación de las playas de La Coruña es bastante mejor de lo que dice la imagen que se tiene en muchas partes», ha manifestado el ministro de Información y Turismo, Adolfo Martín Gamero, en el transcurso de una rueda de Prensa, celebrada hoy en el Hostal de los Reyes Católicos, y que ayer visitó la ciudad coruñesa y las playas de su comarca.

El señor Martín Gamero dijo que había alguna playa que todavía tenía restos de crudo, pero añadió que «el Ministerio ha habilitado unos medios, con los que ya cuenta el gobernador civil, y que se unen a los que ya tenía, para reforzar éstos, y creo que en breve plazo todas las playas estarán aptas para bañarse, como se viene haciendo ya en la mayoría, sin que los bañistas encuentren incomodidad alguna derivada de la marea negra».

A preguntas de los periodistas, el señor Martín Gamero señaló que «cada vez hay menos conflictos con la Prensa», y que el Ministerio seguía las orientaciones del Gobierno en este sector. Añadió que habrá que modificar algunas normas de Prensa, después de que se aprueben los proyectos del paquete de leyes que ha presentado el Gobierno.

En cuanto al tema del juego, el señor Martín Gamero dijo que éste «será un incentivo más para el turismo, pero no una panacea para el sector», y que para permitirlo será necesario modificar algunos artículos de los Códigos Penal y Civil. Dijo también que tras estas modificaciones, habrá que obtener las normas necesarias y que el juego se autorizará, pero no indiscriminadamente.

A preguntas sobre los problemas de TVE, el señor Martín Gamero manifestó que estaba en estudio, muy avanzado, el «status» jurídico para ésta, y que tras la estructuración jurídica del medio habrá que ir a la estructuración del servicio, para lo cual se necesitarían los créditos pertinentes, que, en cuanto a los próximos cuatro años, se han calculado en unos 18.000 millones de pesetas, para renovar la red, ampliarla y potenciarla. El subsecretario, señor Cañadas, aclaró que en este momento, TVE sólo cubre el 75 por 100 del territorio nacional, y que se hace necesario completar esta cobertura.

Se le preguntó al ministro sobre el gran número de emisoras de radio que existen en España, y el señor Martín Gamero indicó que estaba en estudio una nueva reglamentación para éstas, con la pretensión de agrupar estaciones absolutas y potenciarlas así.

Nuevo acuerdo de alto el fuego

Han disminuido los combates en EL LIBANO

Los derechistas han ocupado un campamento palestino

Beirut, 30. (Efe). — Un nuevo alto el fuego ha sido concertado en El Líbano después de los contactos sostenidos con ambas facciones por el enviado de la Liga Arabe, Hassan Sabri Al Joli, informa hoy la radio falangista.

La emisora señala el hecho de que «esta vez» los combates han ido disminuyendo en intensidad gradualmente y esta mañana se observaba relativa calma en todos los frentes. La radio ha añadido, sin embargo, que «no será posible hablar de estabilidad hasta transcurridas 24 horas de su entrada en vigor».

La emisora recuerda que, a lo largo de la toda la contienda, se han concertado hasta 46 acuerdos de cese de hostilidades. Unos llegaron a mantenerse por algún tiempo, aunque breve, y otros no surtieron el mas mínimo efecto.

Por su parte, Radio Beirut da cuenta del acuerdo pero señala que Al Joli ha tropezado con «intransigencias por parte de la derecha».

LOS DERECHISTAS OCUPAN UN CAMPAMENTO PALESTINO

Beirut, 30. (Efe). — Los derechistas cristianos han ocupado hoy uno de los dos campamentos palestinos que tenían sitiados desde hace ocho días. El campamento es el de Jisr Al Basha.

El "Gas" amenaza a dirigentes del "PSOE" malagueños

Málaga, 30. (Cifra). — Varios militantes del «PSOE», están siendo objeto de amenazas telefónicas por el Grupo de Acción Sindicalista (GAS), según se desprende de una nota facilitada por el Comité Provincial de la Federación Socialista Malagueña.

En la nota se señala que también se tienen noticias de que las amenazas van dirigidas contra los militantes de mayor edad.

M.C.D.2022

La Vida en la Provincia

DESDE AMPUDIA

Fiestas del Colegio Comarcal CONDE DE VALLELLANO"

Al igual que los escolares de toda la geografía española, los niños del Colegio Nacional Comarcal "Conde de Vallellano", celebraron los pasados días 25 y 26 sus fiestas de fin de curso y clausura del mismo. Asistieron a los actos el alcalde de Palencia, señor Garrachón Juárez, en representación del gobernador civil, inspector de Enseñanza Primaria, delegado de Educación Física y Deportes y diversas autoridades locales y comarcales.

Se iniciaron los festejos, con el pregón de las fiestas, pronunciado por José Luis de Castro, alumno de Octavo de E. G. B. Más tarde, se pasó a la proclamación de la reina, damas y madrina de honor de las mismas, ofreciéndose seguidamente un homenaje al profesorado. Los niños, enjuiciaron de una manera simpática y alegre, actitudes, personalidad y carácter de cada uno de los profesores, entregándoles al final un pequeño obsequio. Posteriormente, ofrecieron diversas expresiones artísticas y representaciones de humor. A continuación, habló el director del Colegio, don Florencio del Río, agradeciendo a las autoridades el apoyo e interés que vienen prestando al Colegio. Dio también las gracias a los padres de los alumnos, invitándoles a dar vida y fortaleza a los colegios nacionales, y a colaborar primordial y activamente en la educación integral de sus hijos. Terminó con una sencilla despedida a los alumnos de Octavo de Básica y su agradecimiento a todos.

Seguidamente, tomó la palabra el alcalde de Ampudia, don Jesús Peña, haciendo un breve balance del año escolar e informando de la necesidad que el colegio y el pueblo tienen de un polideportivo y diversos cursos de formación profesional, que sirvan de ayuda a la formación de los jóvenes.

Con sencillez y amistosamente se dirigió a los niños, don Ambrosio Pérez, inspector jefe de la provincia, felicitando a los alumnos, que durante el curso fueron premiados y a todos los que sin recibir este premio material, supieron cumplir con su deber.

Para terminar, el alcalde de Palencia, señor Garrachón, tras saludar al público asistente, e invitar a éste a mantener viva la unión y ser serviciales siempre, dio las gracias por la elección de su hija, Elvira Garrachón como madrina de honor de estas fiestas escolares.

Al caer la tarde, una tarde lluviosa y un tanto fría, pero que no restó espontaneidad y brillantez a los actos, se ofrecieron diversas tablas gimnásticas y danzas regionales. Anteriormente se habían celebrado las finales de competiciones deportivas con entrega de trofeos y obsequio a los niños, imponiéndose al final, la medalla de plata de Servicio al Magisterio, al director del Colegio, don Florencio del Río.

Para completar estas fiestas de fin de curso y programado por la Asociación de Padres de Alumnos, se celebró el pasado sábado, una conferencia sobre "Nuestros hijos y la sexualidad", a cargo del padre Valentín Riesco, de la Orden Hospitalaria. Presentó al conferenciante el presidente de la Asociación, señor Hernández, destacando su labor realizada y permanente contacto entre la juventud y los niños. Comenzó su disertación el padre Valentín hablando sobre la preocupación de todos los padres por el futuro de sus hijos en el aspecto más importante de su vida: la felicidad y perfecta armonía afectiva. Hizo a continuación una exposición detallada y precisa de la sexualidad. La sexualidad no es importante porque se hable de ella o por la libertad con que hoy se trata. La importancia la viene dada por sí misma, tiene mucho que ver con nuestra vida humana. Es un componente de la persona que interviene en su ser y manifestaciones. Es una realidad buena en sí misma, amable, atrayente. Siguió recordando el conferenciante, el capítulo del Génesis cuando Dios dice: "Hagamos al hombre a nuestra imagen, según nuestra propia semejanza". Concluyó hablando sobre la necesidad de una educación sexual auténtica y equilibrada de los padres para con sus hijos, en donde exista siempre un perfecto diálogo y entendimiento, teniendo en cuenta la edad y el desarrollo de cada uno. Tras recordar que por medio de la sexualidad el hombre participa del poder de Dios y gracias a ella es portador de vida, se abrió un animado coloquio en el que los padres expusieron dudas y preocupaciones relacionadas con el tema y la formación de sus hijos. Al finalizar, el director del Colegio, agradeció la presencia y orientación del padre Valentín y las intervenciones de los padres, quedando clausurado el curso 1975 - 76. Hemos de destacar que a este importante acto, asistió el delegado de Educación y Ciencia, don José Luis Arranz. Por último, se obsequió a los numerosos asistentes con un vino español.

Las fiestas del Colegio Comarcal "Conde de Vallellano", han terminado. Unas fiestas de fin de curso que recordarán bellamente los niños. Unas fiestas donde el esfuerzo de todo un año de grandes y chicos, se ha convertido en sana alegría, mayor conocimiento y una más estrecha amistad entre nuestro pueblo de Ampudia y las familias de esos pueblos cercanos que envían a sus hijos al colegio. Unas fiestas llenas de colorido y risas infantiles, que han dado un aire nuevo a nuestros pueblos pardos y sedientos. Ahora ya, con sus recién estrenadas vacaciones y fuera del Colegio por una temporada, los niños irán aprendiendo a convivir, a ir forjándose poco a poco su propia personalidad, su carácter. La excursión realizada a Santiago de Compostela, donde conocieron nuevos paisajes, costumbres y gentes, ha de ser punto de arranque para descubrir y apreciar la realidad o el medio en el que se desenvuelven, para contrastar, respetar y admirar el quehacer de cada pueblo y tener una visión amplia y generosa del mundo en que vivimos.

¡Felices vacaciones para todos!

Ascen del Valle Torres

Crónica de Dueñas

Clausura de curso en el grupo escolar "Reyes Católicos"

Nuestra enseñanza-dijo el director-evoluciona y se actualiza

Con gran solemnidad se ha procedido en el grupo escolar "Reyes Católicos", de nuestra ciudad, a la clausura del curso 1975-76, como se tiene por costumbre desde siempre.

Empezaron los actos con la celebración de la santa misa en la iglesia de Ntra. Sra. de la Asunción, a la que asistieron autoridades locales, educadores, alumnos y los padres de los mismos.

La misa fue oficiada por el reverendo señor cura parroco de Allende el Río de Palencia, don Santiago García, así como la homilía dirigida a los asistentes y muy especialmente a los profesores y niños, en la que puso de manifiesto con sencillez y claridad la gran labor que pueden y deben realizar los educadores en la formación de los alumnos y la responsabilidad que tienen para modelar educacionalmente a los niños.

También tuvo unas palabras para éstos, tratando de inculcarles sus deberes respecto a su comportamiento y aprovechamiento de las enseñanzas que reciben.

Al finalizar la santa misa, se dirigieron al grupo escolar, donde el director del centro don Jesús de la Rosa Gordón, pronunció unas palabras que recogemos en síntesis:

Este curso —dijo— ha contado con una matrícula de 300 alumnos, acabando con la nota, siempre penosa, de decir adiós a unos alumnos que durante 8 ó 10 años, los mejores de su vida, en los que han compartido sus afanes, sus tareas y preocupaciones, con nosotros, sus profesores.

Con alegría llegáis a la obtención del título de Graduado Escolar, premio a vuestro quehacer diario, que también es el nuestro. Esta alegría se agranda para nosotros cuando volvéis, es decir, cuando no os vais para siempre en el olvido a vuestros profesores, que tanto han luchado para haceros útiles a la sociedad y que tanto os han amado; aquí nos tendréis siempre.

Es este un curso más en la vida de los alumnos y profesores, que no deja de tener sus peculiares características, que lo diferencia de los anteriores.

Vosotros los que hoy salís, sois los mismos "parvulitos", que hace 8 ó 10 años estrenabais vuestra primera cartera y vuestra primera cartilla. Años de estudios y alegrías —no quiero pensar en días tristes, que no caben para vosotros— os han llevado a través de este laberinto de Ciencias y Arte a la consecución de ese graduado escolar, cumbre de vuestras aspiraciones escolares, el que no dudo, han de seguir otros de mayor valía.

Una educación integral que atiende todo el desarrollo psicosomático del alumno, comprende una serie de materias (Educación Física, Religión, Matemáticas, Lengua, etc.) y todo ello tratando de adaptarlo a esta evolución actual de la vida, que hace viejo a lo que era novedad hace 5 ó 6 años, tal como ocurre con nuestro edificio.

Nuestra enseñanza no es, ni ha sido nunca estática; evoluciona y se actualiza.

Esto me recuerda una reunión pedagógica, en la que se planteaba por primera vez, la necesidad de introducir la matemática moderna. Los intérpretes están aquí; curso y cursillos de actualización, han seguido ininterrumpidamente desde entonces. Nada de esto ha sido extraño a este Centro, todo en aras a un mejor nivel educativo, como tampoco lo es cualquier manifestación cultural local, por eso participamos en concursos literarios, de dibujo al aire libre, ajedrez viviente, visitas a fábricas, museos, etc.

Nuestra miniexposición de hoy no es más que una pequeña representación de lo efectuado.

Terminó diciendo: Me congratula manifestar que nuestra anterior promoción, ha realizado un sobresaliente en sus posteriores estudios.

A continuación cerró el acto la inspectora doña Leito Cantero, que se había desplazado desde Palencia, para asistir a esta brillante clausura, pronunció unas breves palabras, poniendo de manifiesto la satisfacción que le producía estar presente y cómo se había desarrollado todo.

Seguidamente hubo reparto de premios, otorgados a los alumnos que se habían distinguido por su aprovechamiento y comportamiento.

Los asistentes visitaron la exposición de trabajos manuales, donde pudimos ver obras de indudable valor, realizadas por niños de diversas edades.

Después en el polideportivo del grupo, se hicieron unas tablas de gimnasia por alumnos de quinto y octavo, que habían sido preparados por Don Juan Antonio Bilbao, que resultaron brillantes y gustaron a los asistentes.

Al final, autoridades e invitados fueron obsequiados con un vino español.

En resumen, un brillante acto, que merece felicitar al director del grupo escolar y educadores, por la buena organización y desarrollo de todo.

Julio Echazarra Melgosa

EMPRESA RAMO CALZADO

Radicada en Palencia, necesita Jefe de Producción

SE REQUIERE:

- Título de Perito Industrial o formación similar.
- Experiencia a nivel de encargado de producción en industria similar o de fabricación en serie.
- Edad de 28 a 40 años.
- Formación completa de empresa.
- Residencia en Palencia o cercanías.

SE OFRECE:

- Retribución interesante, a convenir.
- Jornada laboral de cinco días.

Interesados dirijan curriculum vitae y pretensiones a C. A. E., Alameda Recalde, 61. BILBAO

Herrera de Pisuerga

25 de julio de 1976

CANGREJERIAS

Abierta la veda para la pesca del cangrejo también se abren las letras para escribir del festival de Herrera.

—oOo—

Buena fecha para celebrar el quinto festival nacional: el día de Santiago, último domingo de julio. Vaya anotando en su agenda ese día. Usted —lector de DIARIO-DIA— tiene una cita en Herrera de Pisuerga. ¡Ojo! ya se ha dicho: "¡Ah no, mire; el último domingo de julio no me busque usted en parte alguna. Ese día estoy en Herrera de Pisuerga y salga el sol por donde quiera. ¡Dónde si no, hombre de Dios!... En Herrera de Pisuerga, en el festival del cangrejo!".

—oOo—

Y... yo iré muy pronto, sabe usted; yo estaré en Herrera desde las primeras horas de la mañana. Son más de veinte horas de bullicio, de luz, de color, de músicas y tracas, de fanfarrias... de alegría...

Pero yo llegaré pronto a Herrera. Sé que a las entradas de Herrera —ese día— obsequian a los turistas y a los que llegan. Creo —y será verdad— que este año habrá bellas majorettes a las entradas de Herrera. Si además del regalo de verlas de cerca, regalan bolsas con productos de la huerta de Herrera... usted me dirá...

—oOo—

Además, hay que tomar posiciones. ¿Sabe usted que el año pasado se calcula que hubo en Herrera más de veinte mil personas?... Herrera, ese día, es como de goma... Tiene que estirarse para poder acoger a todos los que vamos allí.

Deje usted sus problemas —¿quién no los tiene?— y vaya, a ese bendito pueblo —que es ciudad— y verá el más original festival. Todo es diferente... Todo presidido por ese bicho tan simpático —tan rico en el plato— que se llama cangrejo.

—oOo—

A las doce se inicia el desfile del festival. Las carrozas con monumentales cangrejos y las guapas. Las fanfarrias vascas de Tolosa que arrastrán con su alegría contagiosa. Las bandas de música. Las guapas majorettes de Herrera. Las comparsas ruidosas. Los payasos musicales. Las pandas riojanas. Los gigantes y cabezudos... y miles de participantes que no pueden quedarse en las aceras y ellos también intervienen en el desfile... ¡¡¡Allí se lavan los problemas y se olvidan las penas!!! ¡Venga conmigo a Herrera! Amigo, deje atrás el fardo de las fatigas diarias y tómese un día increíble en Herrera. Ya me contará después... porque esto que empieza a las diez de la mañana no termina hasta las cuatro de la madrugada...

—oOo—

¿Ha pescado usted un cangrejo «así» de grande...? ...Llévele a Herrera. Allí le pueden dar un cangrejo de "oro" y mil duros, o uno de plata y más plata...

Dice usted que como en su casa no pone nadie los cangrejos... Lleve un plato a Herrera. Preséntele en los concursos del festival. Le devolverán sus cangrejos después de ser catados por el más fabuloso jurado gastronómico; y entonces, usted puede embolsarse una bonita suma y llevarse cangrejo de "oro" o de "plata"... Y siempre el diploma de participación. Aquello funciona de miedo... Además está la tele, y el No-Do y muchos periodistas y reporteros...

—oOo—

En la plaza hay puestos de cangrejos. Todos los bares de Herrera tienen cangrejos... Pero además, Herrera es ese día una inmensa cazuela de cangrejos... no hay casa de Herrera que no tenga cangrejos... ¿de dónde salen?... ¡Misterio... pero haberles... hailes!"...

—oOo—

La plaza de Herrera llena de gente, enracimada de gente que canta, que baila, que se divierte viendo el enorme carrusel del desfile, que aplaude y disfruta... Encuentra allí esa válvula de escape que tanto se necesita en este tiempo. Usted puede preguntar al que ya estuvo... Pero sólo le contará lo de aquel año que él estuvo. Todos los años se supera el festival. Este año... Bueno, yo la he preguntado a un herrerense y me ha dicho... "¿Este año?... Este año va a ser "la órdiga"... Te creo, macho, allí nos vemos...

—oOo—

¿Le gustan a usted las canciones mexicanas? Pues mire, hubo un trío de ases aztecas que se llamaron Jorge Negrete, Pedro Infante y Miguel Aceves Mejías... ¿Les recuerda?... Pues Miguel Aceves con el mariachi continental de Silvestre Vargas... estará en la noche herrerense para usted. Y no viene sólo: el humor chispeante de "Carmelilla", la gracia andaluza de Paquita Rico y la fabulosa orquesta espectáculo de "Los Támara"... Y... Y... todo en esa bella plaza de toros herrerense, a cuyos pies la huerta de Herrera le ofrece la maravilla de ese vergel castellano tan increíble como el mismo festival.

—oOo—

Y usted sale tarareando las canciones mexicanas... y aún no ha terminado el festival. A las doce se abren de par en par las puertas de la plaza y con entrada libre puede ver en, la noche estrellada de Herrera, el formidable espectáculo de la "falla palentina"... un gigantesco cangrejo fallero salido de las manos del maestro Luna es quemado por una potente traca valenciana cuyo ruido se prolongará mezclado con los aplausos y los gritos de la muchedumbre llena de alegría, llena de un día de feliz expansión... que todavía no se cansa... porque el festival sigue... Y sigue. Las suaves escalerillas de la plaza de toros, le llevan a la plaza mayor... Y allí otra vez el fragor del festival en la última verbena... La verbena del cangrejo; el ritmo, el jolgorio... hasta... hasta ¡Madre mía qué día!

—oOo—

Otro día les hablaré del capítulo general de la festiva orden del cangrejo, que también se celebra ese día... usted preguntará: ¿pero cuándo?, ¿dónde?, ¿cabe algo más?... Cabe, amigo, cabe. Ya se lo explicaré en breve.

—oOo—

¿Se convence de que "esa cita" en Herrera ya le está obligando a hacer sus planes...? Anote y anote bien: "ir a Herrera el día 25 de julio" V Festival Nacional del Cangrejo...—"*UNO*".

Vendo o alquilo nave

800 m² en carretera de Santander, en Fuentes de Valdepero; con agua corriente y luz. Teléfonos 72 - 52 - 81 y 72 - 28 - 93

Desde Herrera de Pisuerga

Mini-encuesta ante el V Festival de Exaltación del Cangrejo de Río.-Inicio de la temporada de la pesca del cangrejo

Miss Turismo y sus Damas de Honor en el Festival Nacional de Exaltación del Cangrejo de Río el año 1975 (Foto Antonio)

El «Festival Nacional de Exaltación del Cangrejo de Río», que en su quinta edición ha de celebrarse aquí, en Herrera de Pisuerga, el día 25 de julio próximo, domingo y festividad del Apóstol Santiago, Patrono de España, según ya hemos hecho constar en crónicas anteriores, suscita vivo interés no sólo entre los herrerenses y su comarca, sino también en toda la provincia y región y, también, en el ambiente nacional.

«Hemos conseguido, —se decía en una carta circular a los socios del C.I.T., de Herrera de Pisuerga—, ya, a nivel nacional, e incluso internacional, que Herrera y el «Festival del Cangrejo» tenga la suficiente garra y ofrezca una imagen tan conjuntada que el nombre de nuestra ciudad y el de su «Festival», formen un todo armónico e inseparable. No tenemos que olvidar nunca que el «Festival» es de Herrera, imaginado para Herrera, realizado para Herrera y hecho por herrerenses.

Por eso hay que cuidarle, tenemos que mimarle y conseguir que cada año mejore y que cada edición supere a la anterior».

A él, dadas su importancia, trascendencia y fama, seguiremos aludiendo en nuevas crónicas; mas hemos creído en la de hoy oportuno y conveniente, realizar un sondeo, una mini-encuesta entre varias personas de esta población de distintas profesiones y clases sociales, con el fin de comprobar cuál es la opinión generalizada de los herrerenses sobre este «Festival», y, en consecuencia, las hemos formulado las dos preguntas siguientes:

Primera. — ¿Qué opinión le merecen las cuatro ediciones ya celebradas del «Festival Nacional de Exaltación del Cangrejo de Río?

Segunda. — ¿Qué innovaciones introduciría?

He aquí, literalmente copiadas, sus contestaciones:

Don Angel Fernández Macho, delegado sindical comarcal, contesta a la primera pregunta: «Es admirable la organización, el colorido y el espectacular ambiente que vive Herrera ese día.

En los pueblos, donde todo es limitado, lograr celebrar este «Festival» cada año, sólo es posible mediante un enorme esfuerzo, un elogioso sacrificio y una voluntad, como la que repetidamente han dado muestra los hombres que componen el Centro de Iniciativas y Turismo.

Todos cuantos vivimos en Herrera, nos sentimos, de una u otra manera, identificados con el «Festival» y orgullosos del mismo».

A la segunda pregunta, contesta: «Para mí, no cabe innovación. El desfile, la quema de fallas, el acto de nombramiento de «caballeros», bases del «Festival», es perfecto.

Por otra parte, como todo se celebra en una sola fecha, introducir otros actos sería deslucir los más importantes.

Lo imprescindible es la unidad, la colaboración abierta de todos los herrerenses, para que cada año se celebre con la mayor brillantez».

El magnífico director del Grupo Lara de Teatro de Educación y Descanso, de Herrera de Pisuerga, don José Luis Gómez Estaca, contesta a la primera pregunta: «Conozco las cuatro ediciones y considero que de la primera a la última ha existido una notable superación. Sin ir más lejos, la del año pasado, estimo casi imposible de superar, por su programación tan completa y por su innegable calidad.

No cabe duda que el «Festival del Cangrejo», ha servido para que nuestra ciudad haya adquirido, dentro de los ambientes provinciales y nacionales, un gran prestigio y categoría. Los nombres de Herrera y cangrejo, ya siempre caminarán unidos; en la actualidad, no se puede hablar de Herrera sin mencionar cangrejo, como no se puede hablar de cangrejo, sin mencionar a los herrerenses».

Y a la segunda pregunta, ha respondido: «Ninguna. Estimo completo su programa, con sus desfiles, concursos, comida de los «caballeros de la orden», el espectáculo de la tarde y la verbena con la quema de cangrejos.

Solamente encuentro un defecto, aunque significo que es idea personal: Herrera, ese día, se nos queda muy pequeña para una fiesta de tan gran relieve».

Por su parte, don Siro López Gallego, librero, responde:

«Que desde esta gran fiesta, desde cualquier punto de España, Herrera de Pisuerga suena a algo muy importante, y todos los que la conocen, desean repetir su visita con ilusión, y los que no la conocen, desean hacerlo, diciendo: "Este pueblo tiene obligatoriamente que ser agradable. ¡Vamos allá! (Lástima, añade, que los que vienen a diario y sin medios propios, tengan que venir a pie desde la estación de ferrocarril, o pagar el precio del taxis, que, a veces, no se encuentra").

Y a la segunda pregunta, manifiesta: "Encuentro difícil mejorarlo, pro, si no se tratase de medios económicos, tendría criadero propio, para ese día poner al público cangrejos aliñados a precios relativamente económicos, para consumir en el acto, (no llevar), a fin de que en la fiesta no haya escasez de los mismos y todos, o la mayoría, podrían quedar satisfechos, por haberlos probado, y "golosos" a volver.

Creo que todo el pueblo se siente orgulloso y alegre, con la presencia de los forasteros, que en Herrera son siempre considerados como de casa".

Doña Antonia Gutiérrez Pérez, ama de casa, nos responde:

A la primera pregunta: "Mi opinión es que se han ido superando cada vez más, logrando de esta forma promocionar el turismo en este bonito rincón de la provincia de Palencia".

Y a la segunda hace constar: "Introduciría varias, pero todas ellas con sentido cultural, aunque también sería necesario que las autoridades tomen medidas para la defensa de todos los avisos que se hacen".

Y por último, doña Goyita Vallejo Maestro, del gremio de Bares y Similares, nos responde:

A la primera pregunta: "Las cuatro ediciones celebradas, no cabe para un herrerense, ni para nadie que haya asistido a ellas, y, sobre todo a las dos últimas, duda alguna de que han estado maravillosamente bien y que algunos errores que hubo, en las primeras, se han ido subsanando.

A nuestra querida Herrera, desde estos cuatro años, se la conoce no sólo en la región, sino en toda la geografía española, y esto, no cabe duda alguna, es gracias a nuestro "Festival Nacional de Exaltación del Cangrejo".

En cuanto a la segunda pregunta hace constar: "A mi forma de pensar, la única pega que tiene el "Festival" es que no ha tenido niñez, quiero decir que desde nada más nacer, ya se hizo famoso.

Pongamos el ejemplo del último año y pensando las atracciones que hubo, resulta que en las próximas, para la Comisión será un problema poder seguir atrayendo con grandes atracciones. ¿No sería conveniente que el «Festival» comenzase el sábado por la tarde?".

Como podrán apreciar cuantos nos lean, todos coinciden en sus atinadas manifestaciones en la importancia que para Herrera de Pisuerga tiene el "Festival", que ha servido para que el nombre de Herrera de Pisuerga, que ya sonaba dentro y fuera de España, haya adquirido dentro de los ámbitos y ambientes provinciales y nacionales mayor prestigio y categoría.

Y, como la Comisión del C. I. T., al frente de la cual figura nuestro querido alcalde, don Luis R. Salvador Merino, conoce perfectamente la realidad de las afirmaciones de los distintos encuestados, no cesa un instante porque este "Festival" dentro de las posibilidades de Herrera y aun por encima de las mismas, se mejore, se perfeccione y se supere.

En nueva crónica nos referiremos a los actos de la víspera del Festival y al desfile del Festival.

INICIO DE LA TEMPORADA DE LA PESCA DEL CANGREJO DE RIO

Como en toda España, el pasado día 24, festividad de San Juan Bautista, dio comienzo la temporada hábil, de la pesca del cangrejo de río. Y las orillas de los ríos, arroyuelos y canales que fecundan nuestros campos, se vieron materialmente invadidas de pescadores locales, de muchos que ya se encuentran veraneando en Herrera, a pesar de que la temporada no suele comenzar hasta el día 1 de julio, y de un elevado número que de diversas partes se llegaron a Herrera en busca de un lugar, donde poder lograr algunas capturas del tan sabroso y codiciado crustáceo.

¿Cuántos? Imposible calcular su número, pero sí podemos afirmar que fueron muchos los que tuvieron que regresar a sus lares, sin haber encontrado un lugar libre, donde poder echar los reteles.

Un hecho picaresco, —y demasiado generalizado—, es el de aquellos que se llegan a los ríos, echan sus reteles o ladrillos sujetos con cuerdas, simulando que son reteles, regresando tranquilamente a sus domicilios o lugares de trabajo, y, cuando llegan a esos puntos otros pescadores, que practican la pesca por afición o deporte, no encuentran lugares donde poder ejercitarla, dándose el caso de que los dueños de los reteles que están en el río, no aparecen en muchas horas.

¿Hasta cuándo se va a seguir así? Esto es ilegal, y no hay más remedio que cortar por lo sano, caiga quien caiga. Para que el sitio se considere legalmente ocupado, es necesaria la presencia de los interesados.

La temporada se ha iniciado con bastante irregularidad: hay pescadores que afirman que será mejor que la pasada; otros, en cambio, la juzgan bastante inferior. Lo cierto es que cada uno cuenta la feria según le va.

Aunque es muy prematuro para

(*Continúa en la página* 10)

M.C.D.2022

EL MUNDO DEL DISCO

Por Wenceslao Pérez Gómez

DISCOS NUEVOS

"Mariana", reaparición en single de Eduardo Rodrigo

DISCOS SENCILLOS

Debido al cambio de casa discográfica, Eduardo Rodrigo ha estado apartado por espacio de un año del mundo del disco, y en estos días, retorna con fuerza, con un tema que puede constituir su nuevo impacto, así como su consagración definitiva, cuyo título es «Mariana», muy en línea de sus grandes éxitos en España. Se completa el disco con «Yo me quiero quedar», tema idóneo para esta segunda cara... Ambas canciones son originales del propio intérprete.

Si el pasado año, «Saca el güisky, Chelí», fue la feliz frase que estaba en boca de todos los españoles, el presente, también va a tener su frase característica: «Qué pasa contigo, tío». Y será, gracias a un nuevo dúo —muy joven en edad—, que se han denominado «Los goipos». Se trata de una rumbita flamenca, muy apropiada para esta temporada estival y que se va a convertir en una de las más populares de España. Se completa el single con «Pobrecita doña Engracia», siendo ambos temas originales de Julio Seijas y Luis G. Escobar que, como se sabe, son componentes de «La Charanga del Tío Honorio», quienes también se han encargado de la producción.

Parece ser que el tango vuelve a hacer furor, como en tiempos de nuestros antepasados. Si hace unos meses fue «Lady in blue», ahora vuelve Joe Dolan a presentar otro «tangazo», con auténtico sonido «pop». Se trata del tema «Crazy Woman», que a la sombra de aquél, conseguirá rápidamente la popularidad. El disco, que se edita en estos días, se completa con la canción «Bogie Mama».

No cabe duda de que José Meneses es uno de los mejores «cantaores» que actualmente tenemos en España, y cuya calidad es reconocida por todos. Esta semana presenta un nuevo disco sencillo en el que incluye unas «alboreás» —cante algo olvidado—, tituladas «Pañolito blanco», que se complementan, en la segunda cara, con las cartageneras «Echemos a caminar».

La rumba flamenca continúa teniendo una gran cantidad de adeptos, que la prefieren para divertirse. Los Chichos, es uno de los grupos gitanos que se encargan de «suministrar» esas rumbas «de consumo», y, esta semana, publican un nuevo disco que contiene las más recientes grabaciones del grupo. Sus títulos, son: «No sé por qué» y «Tienes que aprender de mí». Ambas canciones, están dentro del estilo del grupo y, con un poco de ayuda, conseguirán hacerse populares.

Nuevo álbum de Grand Funk Railroad: "Born To Die"

Eduardo Rodrigo, retorno discográfico.—(Foto PYRESA)

DISCOS LP's

La música de la Costa Oeste de Estados Unidos, tiene en Grand Funk Railroad, a uno de los grupos que le han dado cierta personalidad. Tras el éxito alcanzado por sus anteriores grabaciones, se edita ahora un nuevo álbum que, bajo el genérico título de «Born To Die», recoge las más logradas canciones del conjunto, musical y técnicamente hablando. Sus títulos, son: «Born To Die»; «Dues»; «Sally»; «I Feel For Your Love»; «Talk To The People»; «Take Me»; «Genivieve»; «Love Is Dyin»; «Politician» y «Good Things». Un excelente álbum para los amantes de la buena música californiana.

Tras una larga espera, vuelven a editarse en España las nuevas grabaciones de Led Zeppelin, el formidable conjunto, cuyo liderazgo corre a cargo de Jimmy Page. Esta semana acaba de aparecer en España el álbum «Presence», que a nuestro juicio es el más perfecto del grupo, y en el que se aprecia la evolución de su música. Entre los temas que contiene, destacan por su frescura, «For Your Life»; «Royal Orleans» y «Candy Store Rock». Otras canciones contenidas en el álbum, son: «Achilles Last Stand»; Noboy's Fault But Me»; «Hots On For Nowhere» y «Tea For One».

Es el autor de la música de «Shaft», así como uno de los «patriarcas» de la música norteamericana de color. Se llama Isaac Hayes y su éxito reside en que sabe mezclar el «rhythm and blues», el jazz y el «pop». Su nuevo álbum, que ahora aparece en España, se titula genéricamente «Groove-A-Thon» y contiene unos fenomales temas, de los cuales es autor y productor el propio intérprete. Así, nos encontramos con canciones como «Groove-A-Thon»; «Your Loving Is Much Too Strong»; «Rock Me Easy Baby»; «We've Got A Whole Lot Of Love»; «Wish You Were Here», y «Make A Little Love To Me». — (PYRESA).

Wenceslao Pérez Gómez

Una mirada al pasado

Volvemos de nuevo la mirada hacia el pasado musical, deteniéndonos en nuestro 1961, el año en el que la música internacional, al fin, llegaba a España en sus versiones originales. En nuestro país, Antonio Prieto lograba fuertes impactos con «La Novia», la canción que marcó una época. También los Cinco Latinos alcanzaban una enorme popularidad con aquella famosa «Montaña de Imitos». Mientras, en Estados Unidos, Elvis Presley presentaba un nuevo LP, que se titulaba «Algo para cada uno». También, se anunciaba en Nueva York la celebración del Festival de la canción napolitana, para octubre de aquel año. En España, continuaban con gran éxito las canciones del Dúo Dinámico. «Hello Mary Lou», «Lolita twist» y «Perdóname» eran sus grabaciones que, en poco tiempo, alcanzarían una enorme papularidad. El hit parade internacional, clasificaba así los éxitos del momento:

1.—STAND BY ME, Ben E. King.
2.—RAINDROPS, Dee Clrk.
3.—HELLO MARY LOU, Ricky Nelson.
4.—RUNAWAY, Del Shannon.
5.—100 FOUNDS OF CLAY, Gene McDaniels.
6.—MOODY RIVER, Pat Boone.
7.—MAMA SAID, The Shirelles.
8.—SINFONIA DEL ROCK AND ROLL, The Back and Beat Philarmonio.
9.—GREEN CRASS AF TEXAS, The Texans.
10.—I FEEL SO BAD, Elvis Preley.—(PYRESA).

MODULO
necesita
EBANISTA-MONTADOR
de Muebles de Cocina, para trabajar en Valladolid
Interesados, escribir a la Oficina de Colocación. Ref. 29.680
VALLADOLID

EN LA LINEA ROMANTICA

Miguel Gallardo: "Pretendo que el público me conozca por mi estilo

"Soy una persona muy introvertida"

Miguel Gallardo, romántico e introvertido. — (Foto PYRESA).

Es, sin duda alguna, una de las grandes promesas de la música ligera española, porque además de cantar, compone, y lo hace con la mirada puesta en el futuro; por eso, su música tiene algo de presente y de futuro. Se llama Miguel Gallardo y, aunque se le considera como «romántico», también gusta del ritmo. Su nueva canción se titula «¿Y tú dónde estás?», y está dentro de esa línea romántica de que hablábamos y que actualmente, cuenta con una gran cantidad de «fans».

—Quiero ser romántico, pero no «romanticón» puntualiza Miguel Gallardo cuando comenzamos a charlar con él—. Pienso que el amor —sigue diciendo—, tiene bastantes formas para cantarle.

—En tu nuevo álbum, ¿sigues la misma temática que en el anterior?

—Creo que soy un auto-cantante, que intenta algo más que permanecer en el «río» de la música. Esto es, trato de subir poco a poco e intentar, con cada nueva canción, con cada nuevo disco, dejar un sedimento de una forma de pensar, de componer y de cantar. Pretendo que el público me conozca por mi estilo, y no por mi último éxito.

—¿Cuál ha sido tu mejor canción, hasta ahora?

—Creo que la última que he hecho, aunque esto suene un poco a tópico. Si sinceramente lo creo así es por que es un tema comercial, en el que se ha realizado un gran trabajo.

MOTIVOS Y HECHOS

—¿Qué es lo que inspira tus canciones, Miguel?

—Soy una persona muy introvertida. Entonces, vivo las cosas, absorbo estas vivencias y las traduzco en notas musicales, en versos, que luego serán los que formen las canciones.

—Si has tenido éxito por el «lado romántico», ¿no has intentado probar suerte en el rock, o, en la música rítmica?

—Creo que con mis veintiocho años, llevo muy poco tiempo en el mundo de la canción. Me queda bastante camino por recorrer, y pienso que habrá tiempo para todo. Ahora, por ejemplo, estoy dentro de esta línea, y tengo pensado evolucionar dentro de ella, hasta que llegue el momento en el que me tenga que enfrentar con temas mucho más duros. De todas formas, estoy haciendo lo que creo que es más conveniente en cada momento. No quiero forzar la situación para entrar en la música rock. Según vaya resolviendo mi camino, así irán saliendo las canciones.

—¿Compones canciones para otros artistas, o sólo para tí?

—Antes de dedicarme a cantar mis propias canciones, componía para otros artistas. Lo que ocurre es que si se hace una canción, como yo las hago, tratar que alguien la interprete como yo mismo la interpreto, es algo así como regalar una parte de mí mismo. De todas formas, he vuelto a hacer canciones para los demás. Y voy a participar con una de ellas, que se titula «La noche de tu piel», en el Festival de Benidorm.

ACEPTACION POPULAR

—Es notorio que Miguel Gallardo goza de una gran aceptación popular, sobre todo entre el público femenino. ¿Es por las canciones o, por el físico?

—Quiero creer que es por las canciones, puesto que, el que ya naciera así, no tiene importancia. Creo que siempre es positivo tener una presencia agradable, pero lo que realmente perdura, es el trabajo que realiza esa persona. Además, en una mujer, la palabra «guapa» es hermosa, pero en un hombre, prefiero las palabras «personalidad», «inteligencia» y «profesionalidad».

—¿Cuál de estas tres facultades es la que tienes tú más acentuada?

—Creo que esa pregunta, debería responderla el público...

Las tres facultades hacen el contexto que se denomina Miguel Gallardo, y que, si anteriormente triunfó con canciones como «Hoy tengo ganas de tí», ahora ha confirmado nuevamente su categoría artística.

(PYRESA)

Funeraria Hontiyuelo
Mayor 134 PALENCIA
Servicio Permanente
Teléfono: 722484 día
Teléfono: 720325 día
Teléfono: 722757 noche
Teléfono: 720281 noche

Disco - Noticias

Los «paseos» de Mick Jagger, durante la actuación en Barcelona de los Rolling Stones.—(Foto PYRESA).

LOS ROLLING STONES EN BARCELONA

Al fin se pudo presenciar en España la actuación «en directo» de «Los Rolling Stones". Tras unos días de indecisión por parte del público, causada por ciertos rumores de suspensión del espectáculo, los "chicos" de Mick Jagger hicieron su entrada apoteósica en la plaza de toros «Monumental" de Barcelona. Cierto es que después de tres horas y media de espera, entre «teloneros» y descansos, la impaciencia del público por ver y escuchar al veterano conjunto, llegaba al límite. Por fin, "Los Stones" hicieron su aparición y los ánimos se calmaron y se exaltaron, al mismo tiempo. Durante la actuación, los "paseos" de Mick Jagger por el escenario, se hicieron excesivos y, en muchas ocasiones, inútiles, aunque cantara los temas a la perfección. El sonido adoleció de algunas faltas. Por ejemplo, la batería, había dos, pero no se escuchaba ninguna. Billy Preston, junto a su piano —que ahora está en jira con los Stones—, fue lo mejor de la noche. Los Rolling Stones forman un gran espectáculo, pero "pasados". La gracia y la savia nueva, corrió a cargo de Billy Preston, que salvó, con mucho, la actuación. De todas formas, y en honor a la verdad, diremos que mereció la pena estar allí, por lo que Los Rolling Stones representan en la música de nuestro tiempo, y por la calidad artística que tienen. (PYRESA).

«LONG PLAY DE ORO», A MANOLO SANLUCAR

Manolo Sanlúcar, el popular guitarrista, ha sido galardonado con el «Long Play de Oro», correspondiente al segundo trimestre de 1976, por un jurado compuesto por profesionales de Prensa, Radio y Televisión que trimestralmente otorga este preciado trofeo, como reconocimiento a la labor efectuada por el artista en pro de la música española. En la votación, detrás de Manolo Sanlúcar, quedaron Luis Llach, Teddy Bautista, Labordeta, José Meneses y Marisol. La entrega del galardón se efectuará antes de final de mes. (PYRESA).

Mick Jagger durante su actuación, junto a Los Rolling Stones, en la Ciudad Condal.—(Foto PYRESA)

DAVID BOWIE Y ENO, JUNTOS

David Bowie, trabajará, probablemente, el próximo otoño, junto a Eno y Robert Fripp, ambos componentes del conjunto «Roxy Music», para grabar un álbum en Canadá. Estos proyectos, es posible que se conviertan en una más estrecha colaboración entre Bowie, Eno y Fripp. (PYRESA).

Números uno en el mundo

Estados Unidos (singles), Love Hangover, Diana Ross.
Estados Unidos (LP's), At The Speed Of Sound, Wings.
Inglaterra (singles), "Combine Harvester", Wurzels.
Inglaterra (LP's), Abb's Greatest Hits, Abba.
Luxemburgo, My Resistance Is Low, Robin Sarstedt. (PYRESA).

Desde Herrera de Pisuerga

(Viene de la página 9)

emitir una opinión, no es aventurado afirmar que dada la sequía existente y que los cangrejos no disponen de muchas defensas, la temporada ha de ser bastante inferior a la pasada.

En cuanto al precio, siguen rigiendo los de la pasada temporada: 130 pesetas por docena, aunque se han llegado a pagar hasta 150.

No cabe, por tanto, la menor duda que estos precios representaban un buen negocio para muchos aficionados, por lo que la vigilancia, si queremos que el cangrejo no desaparezca, se debe intensificar.

Pero el precio de 130 pesetas por docena, en localidades de origen, no justifica, en manera alguna, los que han alcanzado en bares y hosterías.

No ha sentado muy bien entre los aficionados la veda del Canal del Pisuerga desde su nacimiento hasta el Puente de Zarazosa, ni tampoco, goza, ni jamás ha gozado de simpatías, el coto del Canal de Castilla desde la Presa del Rey hasta el mencionado Puente de Zarzosa.

Lo cierto es que la temporada ha dado comienzo y, como durará hasta el 31 del próximo agosto, tendremos ocasión de referirnos, más de una vez, a este mismo e interesante tema.—M. C.

SEGUNDO ANIVERSARIO DEL SEÑOR

DON CLAUDIO FRAILE MERINO

QUE FALLECIO EN PALENCIA EL DIA 1 DE JULIO DE 1974
A los 71 años de edad
Después de recibir los Santos Sacramentos
— D. E. P. —

Su apenada esposa doña Sucesa Gutiérrez Herrero; hijos Sara, Telvi, Araceli, Nicolás y Andrés; hijos políticos Alberto MuñozBayón, Pablo Gatón Gómez y Rosa Menéndez; hermana Fredesvinda; nietos Sara, Raquel, Elena, María, Araceli y Pablo-Claudio; hermano político don Baudelio Gutiérrez Herrero; sobrinos, primos y demás familia,

Al recordar tan triste fecha, ruegan a sus amistades le tengan presente en sus oraciones.

Se celebrarán misas en sufragio de su alma los días 1 y 2, en las iglesias parroquiales de S. Lázaro, Ntra. Sra. de la Calle y Allende el Río.

M.C.D.2022

EN EL CAMPO

AHORA, SOLUCIONES

Soluciones rápidas y eficaces.
Para ayudar en estos momentos difíciles. Para hacer menos dura "la vuelta a empezar".
Soluciones que el BANCO CENTRAL ofrece al hombre del campo:

Créditos especiales a interés preferente.

- Con agilidad en la tramitación.
- Al plazo que le interese, de 1 a 3 años.

Vd. tiene garantía suficiente

Venga a vernos. Le ofrecemos soluciones

BANCO CENTRAL

Su banco amigo

«Aprobado por el Banco de España con el número 1.365»

M.C.D.2022

CANALEJAS, O EL POLITICO (1)

Un país desintegrado

Cánovas, artífice de la restauración

Sello de la efigie de don Emilio Castelar, emitido por la Segunda República Española

Con ocasión del proceso institucional que se está llevando a cabo en la política española —calificado de lento, por unos, y de demasiado rápido por otros— se ha exhumado, con cierta insistencia, ya para elogiarla o denigrarla, la obra de Cánovas del Castillo, e incluso de Sagasta, que, como "partenaire" de aquél y tras un mutuo entendimiento, le dio la réplica en la política bipartidista turnante de partidos en el uso y abuso del Poder. También se ha reverdecido la gestión regeneracionista de Maura, pero apenas se aludió a Canalejas, en el proceso evolutivo.

No como ejemplo a seguir —ya que los problemas y las circunstancias pueden ser parecidas, pero muy otra la solución a arbitrar en esta hora— es indudable que no se deben ignorar las anteriores experiencias, por lo que tienen —en su acierto o frustración— de aleccionadoras. La España sobre la que operó con poderes omnímodos, Cánovas, al hacerse cargo del Poder, nada tenía en común con la actual.

¿Y cómo era, entonces, la España que heredó Cánovas, aquella sobre la que debía modelar, como en arcilla virgen, el nuevo Estado? Ningún testimonio mejor que el de don Emilio Castelar, a través de un escrito poco conocido que se publicó en "La España Moderna", en junio de 1893. Castelar, ex-presidente de la República española, talento impar, sincero demócrata, no era —no podía ser— partidario, en ningún caso, de la dictadura. Comparte la idea, como una inmensa mayoría, de que aún con todos sus defectos, la democracia es el menos malo de todos los regímenes políticos. Pero, consecuente consigo mismo, no hurta la realidad, por amarga que ésta sea. No vive don Emilio Castelar, en su gloriosa ancianidad, de los emolumentos de la presidencia de ninguna institución o de otra regalía del Estado. Provienen sus recursos —única y exclusivamente, justo es proclamarlo— de su pluma. La muerte ha de sorprenderle, casi inmovilizado, ante el luminoso Mediterráneo, dictando sus trabajos, para malvivir. Porque, como él recordará, convencido por la experiencia del popular refrán, el ave canora, "quien canta, yanta".

EL TESTIMONIO DE CASTELAR

Prestemos atención, por favor, a este valioso testimonio de don Emilio: "Evoquemos el período nunca con bastante insistencia evocado, evoquemos el 73. Hubo días de aquel verano en que creíamos completamente disuelta nuestra España. La idea de la legalidad se había perdido en tales términos que un empleado cualquiera de Guerra asumía todos los poderes y lo notificaba a las Cortes, y los encargados de dar y cumplir las leyes desacatábanlas, sublevándose o tañendo a rebato contra la legalidad. No se trataba allí, como en otras ocasiones, de sustituir un Ministerio existente ni una forma de Gobierno a la forma admitida: tratábase de dividir en mil porciones nuestra Patria, semejantes a las que siguieron a la caída del Califato de Córdoba. De provincias llegaban las ideas más extrañas y los principios más descabellados. Unos decían que iban a resucitar la antigua Coronilla de Aragón, como si las fórmulas del Derecho moderno fueran conjuros de la Edad Media. Otros decían que iban a constituir una Galicia independiente bajo el protectorado de Inglaterra. Jaén se apercibía a una guerra con Granada. Salamanca temblaba por la clausura de su gloriosa Universidad y el eclipse de su predominio científico en Castilla. Rivalidades mal apagadas por la Unidad nacional en largos siglos surgían como si hubiésemos retrocedido a los tiempos de zegríes y abencerrajes, de agramonteses y beamonteses, de Castros y Laras, de capuletos y montescos; la guerra universal. Villas insignificantes, apenas inscriptas en el mapa, citaban a asambleas constituyentes. La sublevación vino contra el más federal de todos los Ministerios posibles, y en el momento mismo en que la Asamblea trazaba un proyecto de Constitución, cuyos mayores defectos provenían de la falta de tiempo en la Comisión y de la sobra de impaciencia en el Gobierno... Y entonces vimos lo que quisiéramos haber olvidado: motines diarios, asonadas generales, indisciplinas militares; republicanos muy queridos del pueblo muertos a hierro por las calles; poblaciones pacíficas excitadas a la rebelión y presas de aquella fiebre; dictadura demagógica en Cádiz; rivalidades sangrientas de hombres y familias en Málaga que causaban la fuga de la mitad casi de los habitantes, y la guerra entre las fracciones de la otra mitad; desarme de la guarnición de Granada, después de cruentísimas batallas; bandas que salían de unas ciudades para pelear o morir en otras ciudades sin saber por qué ni para qué, seguramente, como las bandas de Sevilla y Utrera; incendios y matanzas en Alcoy, anarquía en Valencia; partidas en Sierra Morena; el cantón de Murcia entregado a la demagogia y el de Castellón a las "apostólicos"; pueblos castellanos llamando desde las barricadas a una guerra de las Comunidades, como si Carlos de Gante hubiera desembarcado en las costas del Norte; horrible escena de riñas y puñaladas entre los emisarios de los cantoneros y defensores del Gobierno de Valladolid; la capital de Andalucía, en armas; Cartagena en delirio; Alicante y Almería bombardeadas; la Escuadra española pasando del pabellón rojo al pabellón extranjero; las costas despedazadas; los buques, como si los piratas hubieran vuelto al Mediterráneo; la inseguridad en todas partes; nuestros parques disipándose en humo, y nuestra Escuadra hundiéndose en el mar; la ruina de nuestro suelo; el suicidio de nuestro partido; y al siniestro relámpago de tanta demencia, en aquella caliginosa noche, la más triste de nuestra Historia contemporánea, surgiendo, como nocturnas aves rapaces de los escombros, las siniestras huestes carlistas, ganosas de mayores males, próximas a consumar nuestra esclavitud y nuestra deshonra y a repartir entre el absolutismo y la teocracia los miembros despedazados de la infeliz España".

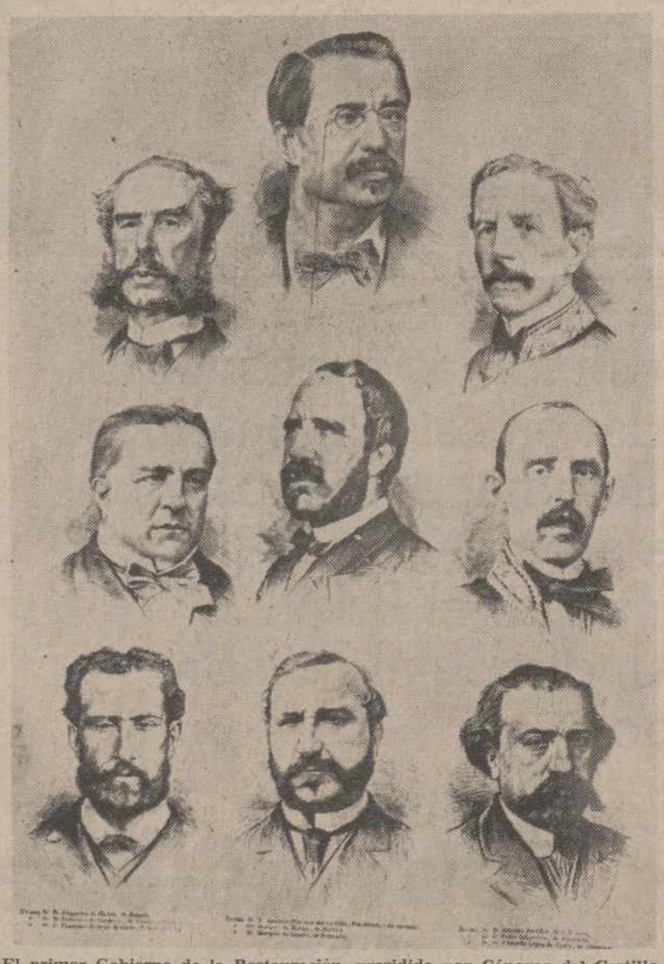

El primer Gobierno de la Restauración, presidido por Cánovas del Castillo

CANOVAS Y SU CIRCUNSTANCIA

Hasta aquí, el patético balance de Castelar. Y tras este estado de caótica anarquía —con el *impasse* del período Serrano— la Restauración ponía término a unos años de discordia civil, de odios, de pasión desordenada, de guerra... Cánovas, consu aparente liberalismo, era como un gendarme a quien el pueblo harto de tanta estéril hostilidad, recurría para restablecer la paz en un patio de vecindad mal avenido.

No hubiera sido lo mismo si la Presidencia del Gobierno se la encomiendan a Cánovas en los postreros días del reinado de Isabel II. Es decir, seis años antes. Cuando el país estaba sojuzgado a una dictadura oligárquica, corrompida y taumatúrgica. Cuando el pueblo entero, sometido al silencio bebía los vientos por una libertad a través de la cual poder alcanzar con la soberanía nacional la práctica democrática del gobierno del pueblo por el pueblo.

A Cánovas, en suma, para la consecución de los fines de su esquema político, le cupo en suerte que los españoles hubieran perdido la fe en los más nobles ideales, que se vieran abrumados por la decepción, desengañados y que aceptaran el golpe militar de Sagunto, y sus consecuencias, como un mal menor. Un régimen liberal que comienza por suspender periódicos que le son adversos y margina a los políticos de la oposición, no es como para evocarlo ahora con nostalgia.—(PYRESA).

José Luis FERNANDEZ-RUA

VENDO
PISOS SUBVENCIONADOS
GRANDES FACILIDADES
Razón:
MADERAS HERNANDO
República Argentina, 7

RINCON AMENO

CRUCIGRAMA

NUMERO 22

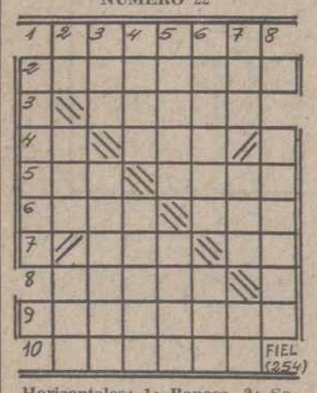

Horizontales: 1: Raposa. 2: Señora de compañía. 3: Da su parecer. 4: Examina. Sujeto con ligaduras. 5: Pasión de enojo. Río polaco, fronterizo con Alemania. 6: Tabarra. Juego de azar. 7: Constelación boreal. Rey de Batanea. 8: Perro de raza, mezcla de dogo y lebrel. 9: Plañideras. 10: Provisión de víveres (pl.).

Verticales: 1: Discurre con sutileza. 2: El Sol en la mitología egipcia. Lugar de trilla de la mies. Dios mahometano. 3: Cerco de madera o metal. Arrecife de coral. 4: Sumo Pontífice. Planta medicinal de olor nauseabundo. 5: Fallecimiento. Arbolito tropical. 6: Concilio religioso. Se atreve. 7: Medida de longitud. Resonancia. Antigua moneda romana de cobre. 8: Sorbos de una bebida.

SOLUCION AL NUMERO 21:

Horizontales: 1: Aticos. 2: Adenitis. 3: Retén. 4: ¡To! Ser. 5: Uro. Nota. 6: Topa. Sel. 7: Acá. Al. 8: Acoso. 9: Acólitos. 10: Osados.

Verticales: 1: Astuto. 2: Ad. Oro. Ace. 3: Ter. Opacos. 4: Inés. Acola. 5: Citen. Asid. 6: Oteros. Oto. 7: Sin. Tea. Os. 8: Valles.

LA LENGUA DEL PERRO

Al habla, dos adolescentes, muy al día. Pregunta el primero:
—Sabes por qué el perro lleva por lo general la lengua fuera?
—Para hacer de contrapeso a la cola —contesta el segundo.
—Te equivocas; lleva la lengua fuera por que tiene la boca abierta.
Y se quedaron los dos tan satisfechos.

CAMPEON CICLISTA

En la meta de llegada en una carrera ciclista, micrófono en mano, le preguntan a uno de los corredores que ha hecho su entrada entre los últimos.
—¿Cómo no has llegado antes?
—Por mi velocidad —le contesta respirando muy fatigado—, iba tan rápido que mi sombra no podía seguirme y de vez en cuando tenía que detenerme para esperarla.

CLASES DE RECUPERACION "TAURO"

※ Parvulario (Profesora atenderá a sus hijos de 10 a 12 horas).
※ E.G.B. 1.ª y 2.ª Etapa todas áreas, idiomas francés e inglés.
※ 5.º - 6.º y Reválida Superior.
※ C. O. U.
※ Graduado Escolar (buen éxito últimas convocatorias).
※ Cálculo - Contabilidad - Taquigrafía.
※ Oposiciones del I. N. P. y de Jefes de Silo.

Reserve su plaza iscribiéndose en:

«C. de E. TAURO».-Estrada, 36-Tlf. 726477 - (Frente Angelinas)

Una experiencia que acaba de comenzar en Madrid

DRUGSTORE A DOMICILIO

Medicamentos, cenas, bebidas, taxis y todo cuanto pueda necesitarse durante las horas nocturnas

Incluye un servicio de guardería infantil

En una gran ciudad como Madrid la vida no acaba cuando se apagan los últimos faroles y los mangueros refrescan las calles. Hay todo un mundo que trabaja, estudia o, sencillamente, se divierte.

¿Cómo atender sus necesidades en esas horas nocturnas en que todo permanece cerrado? Con este propósito una empresa privada, BUHO, ha puesto en funcionamiento un sevicio a domicilio con el que asegura poder suministrar con rapidez y eficacia "todo, absolutamente todo, lo que usted pueda necesitar sin recargo alguno de precio". Para poder utilizar este servicio es preciso suscribir el correspondiente carnet de socio mediante el pago de una cuota mensual. Cumplido este trámite uno se puede lanzar a pedir cualquier encargo, por insignificante que sea, de 10 de la noche a 6 de la madrugada.

Nieves Bailo y Eulalia Baya son las promotoras de este "drugstore" a domicilio y las encargadas de responder a nuestras preguntas:

—¿Cómo nació la idea de crear este servicio?

—En realidad la idea no es nueva, ya que en ciudades como Barcelona y Zaragoza viene funcionando desde hace algunos años. Ultimamente, se ha implantado en Palafrugell y las noticias que tenemos es que está recibiendo una estupenda acogida. Utilizando estas experiencias, nosotros pensamos que sería interesante llevar a cabo este proyecto en una ciudad tan noctámbula como Madrid y en ello llevamos trabajando seis meses

—Concretamente, ¿qué ofrece BUHO?

—Nuestra organización está preparada para satisfacer desde la más urgente necesidad hasta el más pequeño capricho. Cubriendo una extensa gama de servicios que van desde un paquete de cigarrillos a una intervención quirúrgica, pasando por electricistas, taxis, reparación de coches, información general y un largo etcétera. No obstante hay que tener en cuenta que nos movemos dentro de unos cauces normales y que, fundamentalmente, se trata de un servicio de urgencias nocturno. En este sentido, te puedo contar una anécdota que, al parecer, ocurrió en Barcelona. Resulta que un señor llamó solicitando se le enviase una cría de elefante. Después de muchas gestiones se consiguió obtener este animal y se le mandó a su domicilio. Imagínate cuál no sería la sorpresa del señor en cuestión al ver un elefante en su puerta. Naturalmente, el bromista tuvo que hacerse cargo del "animalito" y, por supuesto, pagarlo.

MEDICAMENTOS, CENAS Y NIÑOS

—Elefantes aparte, ¿qué productos esperáis sean los más solicitados?

—Sin duda alguna, cenas, medicamentos y bebidas. También, cuidado de niños. Para este último hemos creado un servicio especial de señoritas —que nosotros llamamos Canguro— que confiamos tenga una gran acogida por la tranquilidad que supone a un matrimonio dejar a sus hijos al cuidado de una persona responsable.

—¿Qué tiempo tenéis previsto para cumplimentar los encargos?

—Lógicamente irá en función de las características del encargo y de la mayor o menor proximidad del cliente, pero en líneas generales queremos que no sobrepase la media hora.

—Eso supone contar con un numeroso equipo de distribución...

—En la actualidad contamos con ocho distribuidores, que para el número de socios que tenemos es suficiente. Más adelante y a medida que las necesidades lo requieran, iremos aumentando este número. Tampoco hay que olvidar que, de momento, nuestro radio de acción se centra en el casco urabno, aunque tenemos en proyecto la inmediata incorporación de los pueblos periféricos.

—Hablando de socios ¿con cuántos contáis, y ¿qué tipo de personas suele adscribirse a este servicio?

—Aproximadamente, unos doscientos cincuenta. Respecto al tipo de personas es muy difícil generalizar porque no existe un tipo determinado. Ahora bien, suele predominar los matrimonios con niños pequeños, gente que trabaja por la noche y también y en gran número, actores, periodistas, etc. En definitiva, gente que por su situación o profesión hacen vida nocturna. Madrid es un paso más en la noche del buho y la prueba para una futura expansión por todo el país. La idea nos parece interesante. Habrá que esperar los resultados.—(PYRESA).

Miguel Angel GARCIA-JUEZ
Fotos: Carrero-Pyresa

Compro finca
Rústica o agropecuaria. No importa extensión. Secano o regadío. Pago contado
Apartado 735
VALLADOLID

Novedades Editoriales
El Arcediano del Alcor. — SILVA PALENTINA. Nueva edición preparada por D. Jesús San Martín.
Precio: 1.200 pesetas.
Solicítelo en nuestra sección de librería.
GRAFICAS AGUADO
Mayor, 98. Tfno. 72 27 84
I. G. DIARIO-DIA
Mayor, 99. Tfno. 72 26 90

TV.E. PROGRAMAS PARA EL DIA 1

PRIMERA CADENA

13,45: Carta de ajuste. «Fusión».—14,00: Programa regional simultáneo.—14,30: Apertura y presentación. — 14,31: Avance informativo.—15,00: Telediario. Primera edición.—15,30: En ruta «Escape». — 16,30: Melodía Op. 1. Falla.—16,35: Despedida y cierre.—18,45: Carta de ajuste. «Lolita Sevilla».—19,00: Apertura y presentación.—19,01: Avance informativo.—19,05: Un globo, dos globos, tres globos. Para los pequeños. ¡Abrete Sésamo!: Episodio número 38 A. Nuestro corro.—20,30: Novela (Capítulo III): «Dos mujeres», G. Gómez de Avellaneda.—21,00: El campo. Información agraria.—21,30: Telediario. Segunda edición.—21,55: Tour de Francia. Resumen de la etapa de hoy.—22,15: Una cierta sonrisa. 1958.—23,45: Telediario. Tercera edición.—00,10: Reflexión. espacio religiosa.—00,15: Despedida y cierre.

SEGUNDA CADENA

20,00: Carta de ajuste. «Folklore: Coral Solera Berciana».—20,30: Presentación y avances.—20,31: Documental: «Afganistán» (1).—21,30: Más allá: «El misterio de la gran Pirámide».—22,00: Noticias en el segundo programa. Información nacional e internacional.—22,30: Musical pop. «Bloodstone» y «Jesse Colin Young».—23,00: Temas 76.—24,00: Ultima imagen.

Muere el autor de "Doña Francisquita"

Madrid, 30. (Cifra). — Federico Romero Sarachaga, autor de «Doña Francisquita», ha muerto esta mañana en Madrid, a los 89 años de edad.

Era autor de 65 obras, zarzuelas en su mayor parte, que había escrito en colaboración con Guillermo Fernández Shaw. Entre las que mayor éxito han obtenido figuran con «Doña Francisquita», «La canción del olvido», «Luisa Fernanda», «La Chulapona», «El Caserío», «La rosa del azafrán», «La tabernera del puerto», «Monte Carmelo», y otras muchas con música de Vives, Serrano, Guerrero, Moreno Torroba, Sorozábal y Guridi, entre otros.

Federico Romero nació en Oviedo el 11 de noviembre de 1886. En 1907 ingresó en Teléfragos; fue colaborados de «Nuevo Mundo», y «La Esfera» en las que escribió numerosas crónicas, cuentos y poesías. Fue el impulsor y organizador de la Sociedad General de Autores de España, que comenzó a funcionar en agosto de 1932, una vez disuelta la antigua Sociedad de Autores Españoles

M.C.D.2022